

BARAZA LA MITIHANI LA TANZANIA



**TAARIFA YA UCHAMBUZI WA MAJIBU YA
WATAHINIWA WA MTHANI WA UALIMU DARAJA LA A
(GATCE) 2018**

621 KISWAHILI

BARAZA LA MITIHANI LA TANZANIA



**TAARIFA YA UCHAMBUZI WA MAJIBU YA WATAHINIWA
KATIKA MTHANI WA UALIMU DARAJA LA A
(GATCE) 2018**

621 KISWAHILI

Kimechapwa na:

Baraza la Mitihani la Tanzania,
S.L.P 2624, Dar es Salaam,
Tanzania.

© Baraza la Mitihani la Tanzania, 2018

Haki zote zimehifadhiwa.

YALIYOMO

DIBAJI.....	iv
1.0 UTANGULIZI	1
2.0 TATHMINI KWA KILA SWALI	2
2.1 SEHEMU A: MASWALI YANAYOHITAJI MAJIBU MAFUPI KUTOKA MADA ZA TAALUMA NA UFUNDISHAJI.....	2
2.1.1 Swali la 1: Stadi za Lugha.....	2
2.1.2 Swali la 2: Fasihi Simulizi	5
2.1.3 Swali la 3: Stadi za Lugha.....	7
2.1.4 Swali la 4: Mbinu za Kufundishia na Kujifunzia Kiswahili	10
2.1.5 Swali la 5: Fasihi Simulizi	13
2.1.6 Swali la 6: Maandalizi ya Ufundishaji	16
2.1.7 Swali la 7: Utungaji.....	18
2.1.8 Swali la 8: Sarufi	20
2.1.9 Swali la 9. Upimaji.....	23
2.1.10 Swali la 10: Mbinu za Kufundishia na Kujifunzia Kiswahili	26
2.2 SEHEMU B: MASWALI YA INSHA YANAYOHUSU MADA ZA TAALUMA.....	29
2.2.1 Swali la 11: Ufahamu.....	29
2.2.2 Swali la 12: Utungaji.....	32
2.2.3 Swali la 13: Fasihi Simulizi	36
2.3 SEHEMU C: MASWALI YA INSHA YANAYOHUSU MADA ZA UFUNDISHAJI.....	39
2.3.1 Swali la 14: Upimaji.....	39
2.3.2 Swali la 15: Zana za Kufundishia na Kujifunzia Soma la Kiswahili	44
2.3.3 Swali la 16: Maandalizi ya Kufundisha Somo la Kiswahili	48
3.0 UCHAMBUZI WA KUFAULU KWA WATAHINIWA KWA MADA ...	52
4.0 HITIMISHO	53
5.0 MAONI NA MAPENDEKEZO	54
KIAMBATISHO A	55
KIAMBATISHO B.....	56

DIBAJI

Baraza la Mitihani la Tanzania linapenda kutoa kitabu hiki kinachohusu taarifa ya uchambuzi wa majibu ya watahiniwa katika mtihani wa kuhitimu Ualimu Daraja la A kwa somo la Kiswahili.

Taarifa hii ni tathmini ya mwisho inayoonesha mafanikio katika ufundishaji na ujifunzaji wa somo la Kiswahili. Kimsingi majibu ya watahiniwa ni uthibitisho wa maarifa ambayo walipata au walishindwa kupata walipokuwa katika mafunzo ya Ualimu.

Uchambuzi uliowasilishwa katika taarifa hii una lengo la kuchangia katika kuelewa zaidi sababu za watahiniwa kufanya vizuri, vibaya au kwa kiwango cha wastani katika mtihani huu. Taarifa hii inaonesha baadhi ya sababu zilizowafanya watahiniwa wengi kufanya vizuri, kama vile kuelewa maelekezo na matakwa ya swali, kuwa na maarifa na ujuzi katika kujieleza kwa ufasaha na kuwa na uelewa wa mada mbalimbali zilizotahiniwa. Aidha, sababu zilizowafanya watahiniwa wachache kutokufanya vizuri zimefafanuliwa pia. Sababu hizo ni kama vile kutokuelewa matakwa ya swali, uwezo mdogo wa watahiniwa kujieleza kwa kutumia lugha fasaha na udhaifu katika kuelewa dhana zinazohusiana na somo la Kiswahili.

Taarifa hii itawawezesha viongozi wa elimu, viongozi wa shule na vyuo, wakufunzi na walimu tarajali kupata mbinu stahiki zitakazosaidia kuboresha kiwango cha kufaulu cha watahiniwa katika mitihani ijayo inayotolewa na Baraza la Mitihani la Tanzania.

Baraza la Mitihani la Tanzania linakaribisha maoni na mapendekezo kutoka kwa wakufunzi, walimu tarajali na umma kwa ujumla, ambayo yatatumika katika kuboresha taarifa za watahiniwa zitakazofuata.

Mwisho, Baraza linapenda kuwashukuru maafisa mitihani, wakufunzi wa somo na wengine wote waliohusika katika kutayarisha taarifa hii. Tunapenda pia kutoa shukrani zetu za pekee kwa wafanyakazi wa Idara ya Utafiti na Tathmini na Huduma za Kompyuta kwa kushiriki katika uchambuzi wa data zilizotumika katika taarifa hii.



Dr Charles Msonde
KATIBU MTENDAJI

1.0 UTANGULIZI

Lengo la taarifa hii ni kuchambua viwango vya kufaulu vya watahiniwa katika mtihani wa Ualimu Daraja la A kwa somo la Kiswahili uliofanyika tarehe 08 Mei, 2018. Mtihani huu ulikuwa na maswali 16 yaliyogawanywa katika sehemu A, B, na C kwa kuzingatia mada za *Taaluma* na *Ufundishaji*.

Sehemu A ilikuwa na maswali kumi (10) ambapo kila swali lilikuwa na alama nne (4). Mtahiniwa alitakiwa kujibu maswali yote katika sehemu hii. Jumla ya alama katika sehemu hii ilikuwa ni arobaini (40). Maswali ya sehemu hii yalikuwa ya mchanganyiko wa mada zinazohusu *Taaluma* na *Ufundishaji*.

Sehemu B ilikuwa na maswali matatu (3) yanayohusu mada za *Taaluma*. Mtahiniwa alitakiwa kujibu maswali mawili (2) tu na kila swali lilikuwa na alama kumi na tano (15). Hivyo, jumla ya alama katika sehemu hii ilikuwa ni thelathini (30).

Sehemu C ilikuwa na maswali matatu (3) yanayohusu mada za *Ufundishaji*. Katika sehemu hii mtahiniwa alitakiwa kujibu maswali mawili (2) na kila swali lilikuwa na alama kumi na tano (15). Hivyo, jumla ya alama za sehemu hii zilikuwa ni thelathini (30).

Kwa ujumla, mtahiniwa alitakiwa kujibu maswali kumi na manne (14) kati ya maswali kumi na sita (16).

Mtihani huu ulikuwa na viwango vitatu vya kufaulu ambavyo ni kiwango kizuri kuanzia alama 70 hadi 100, kiwango cha wastani kuanzia alama 40 hadi 69 na kiwango hafifu kuanzia alama 0 hadi 39.

Watahiniwa waliosajiliwa kufanya mtihani wa 621 Kiswahili kwa mwaka 2018 walikuwa 4,954. Kati ya hao, watahiniwa waliofanya mtihani ni 4,897 ilihali watahiniwa 57 hawakufanya mtihani. Miongoni mwa watahiniwa waliofanya mtihani, waliofaulu kwa daraja A hadi D ni 4,866 sawa na asilimia 99.79 ya watahiniwa wote waliofanya mtihani. Aidha watahiniwa 10 sawa na asilimia 0.2 walipata daraja F. Kiwango hiki cha kufaulu ni kizuri. Sehemu inayofuata ni tathmini ya kila swali ambapo viwango vya kufaulu vya watahiniwa vinaonekana bayana.

2.0 TATHMINI KWA KILA SWALI

Sehemu hii inahusu uchambuzi wa kina wa kila swali na majibu yaliyotolewa na watahiniwa kwa kuonesha maswali yaliyofanywa vizuri, wastani na yale yaliyofanywa vibaya. Aidha, sababu za kufaulu kwa kila kiwango yaani cha juu, wastani na cha chini kwa watahiniwa zimeelezwa bayana kwa kila swali. Vilevile, sampuli za majibu ya watahiniwa waliofanya vizuri na vibaya katika kila swali zimeambatanishwa ili kuonesha majibu yaliyotakiwa kutolewa kwa kila swali na majibu ambayo hayakutakiwa. Aidha, sampuli hizo zitasaidia kudhihirisha maelezo ya uchambuzi huu.

Swali litaelezwa kwamba limejibiwa vizuri ikiwa theluthi mbili ($2/3$) na zaidi ya watahiniwa wamelijibu vizuri inavyotakiwa na kupata alama za juu na litaelezwa kuwa limejibiwa vibaya ikiwa ni theluthi ($1/3$) ya watahiniwa waliolijibu vizuri. Aidha, swali litaelezwa limejibiwa kwa wastani ikiwa idadi ya watahiniwa waliojibu vizuri inazidi theluthi moja ($1/3$) na haikuzidi theluthi mbili ($2/3$).

2.1 SEHEMU A: MASWALI YANAYOHITAJI MAJIBU MAFUPI KUTOKA MADA ZA TAALUMA NA UFUNDISHAJI.

2.1.1 Swali la 1: Stadi za Lugha

Swali hili limetoka katika mada za *Taaluma* hususan mada kuu ya *Stadi za Lugha*. Swali lililenga kupima maarifa ya watahiniwa juu ya mawasiliano. Swali lilimtaka mtahiniwa aeleze mambo manne ya kuzingatia ili kuwapo mawasiliano kati ya mzungumzaji na msikilizaji.

Swali hili lilijibiwa na asilimia 100 ya watahiniwa wote waliofanya mtihani na lilikuwa ni miongoni mwa maswali yaliyojibiwa vizuri. Kati yao, asilimia 79.3 walipata alama za wastani na zaidi. Chati namba 1 inaonesha viwango vya kufaulu vya watahiniwa kiasilimia.

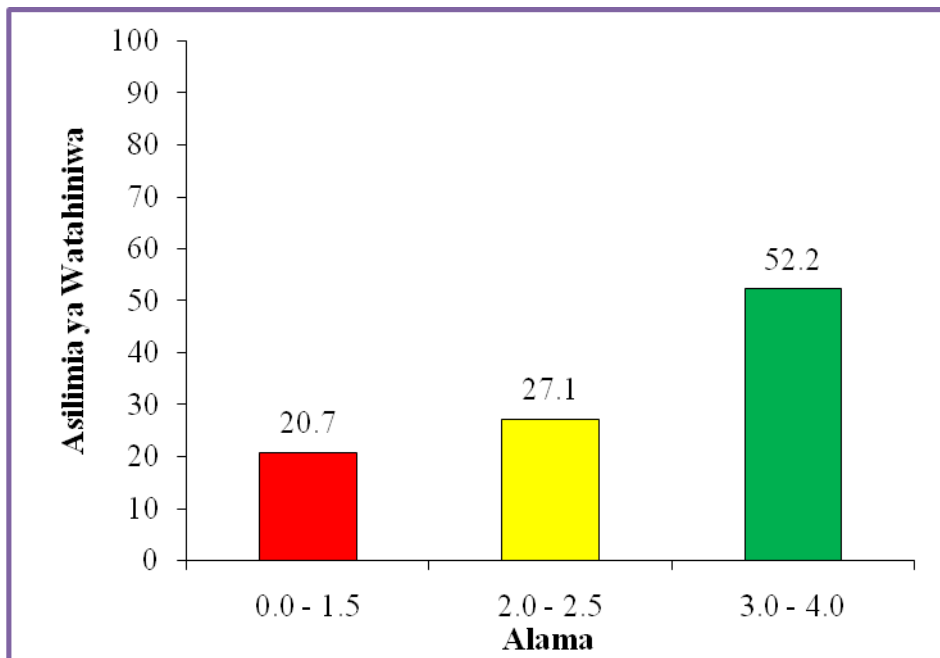

Chati namba 1: Kufaulu kwa Watahiniwa kwa Asilimia

Asilimia 52.2 ya watahiniwa waliofanya swali hili walipata alama za juu kuanzia 3 hadi 4. Watahiniwa hawa walipata alama za juu kwa sababu walikuwa na uelewa wa kutosha juu ya mada ya *Mawasiliano* na walielewa matakwa ya swali. Hawa waliweza kubainisha mambo manne ya kuzingatia ili kuwepo mawasiliano kati ya mzungumzaji na msikilizaji ambayo ni *usikivu, mada itakayozungumzwa, mahali na uhusiano kati ya mzungumzaji na msikilizaji*. Kielelezo 1.1 kinaonesha majibu ya mtahiniwa aliyepata alama za juu kwa kuwa majibu yake yalikitidhi matakwa ya swali.

Kielelezo 1.1

1.	i).	Ufikiri; ili mawasiliano yawere kuwepo kati ya mzungumzaji na msikilizaji hakuna hudi kuwepo kwa ufikiri ili yawere kusikilizana, juu ya kile kinachoringumua.
	ii).	Mada itakayo zungumzwa, ni muhi mu kuwepo kwa mada au jambo litakalo kuwa linazungumzwa au linatolewa, ufafanuzi.
	iii).	Mahali; sehemu ambayo marungu mro hayo yatafanyika na sehemu hii yendelea na aina ya marungu.
	iv).	Uhusiano kati ya mzungumzaji na msikilizaji; kwa mfano marungu mro ya mtoto na mzazi au marungu mro ya mawishi na mawadhi.

Kielelezo 1.1 ni sampuli ya majibu ya mtahiniwa aliyepata alama za juu kwa kubainisha mambo manne ya kuzingatia ili kuwepo mawasiliano kati ya mzungumzaji na msikilizaji.

Asilimia 27.1 ya watahiniwa waliojibu swali hili walipata alama za wastani kuanzia 2 hadi 2.5 kutokana na kutokuandika majibu yanayojitoshleza vizuri. Kwa mfano baadhi ya watahiniwa walibainisha mambo mawili badala ya mambo manne kama swali lilivyotaka.

Aidha, asilimia 20.7 ya watahiniwa waliojibu swali hili walipata alama hafifu kuanzia 0 hadi 1.5. Baadhi ya watahiniwa hawa hawakuwa na uelewa juu ya mada ya *Mawasiliano* na wengine walishindwa kubaini matakwa ya swali. Kielelezo 1.2 ni sampuli ya mtahiniwa aliyepata alama 0 kwa kuwa aliandika majibu ambayo ni kinyume kabisa na matakwa ya swali.

Kielelezo 1.2

1.	Mambo ya kuzingatia ili kuwepo na Mg	
	wasiliano kati ya mzungumzaji na msil	
	Kilizaji ni 1) Lafudhi	
	ii) Mkaro	
	iii) Krimbo	
	iv) Rasi	

Kielelezo 1.2 ni sampuli ya majibu ya mtahiniwa aliyepata alama hafifu kwa kushindwa kubainisha mambo ya kuzingatia ili kuwepo mawasiliano kati ya mzungumzaji na msikilizaji.

2.1.2 Swali la 2: Fasihi Simulizi

Swali lilitoka katika mada za *Taaluma* hususan mada kuu ya *Fasihi Simulizi*. Swali hili lililenga kupima uelewa wa watahiniwa juu ya vitendawili ambapo lilimtaka mtahiniwa kueleza sifa nne za vitendawili.

Swali hili lilijibiwa na asilimia 100 ya watahiniwa wote waliofanya mtihani na ni miongoni mwa maswali yaliyojibiwa vizuri. Asilimia 82.9 walipata alama za wastani na zaidi. Chati namba 2 inaonesha viwango vya kufaulu vya watahiniwa kiasilimia.

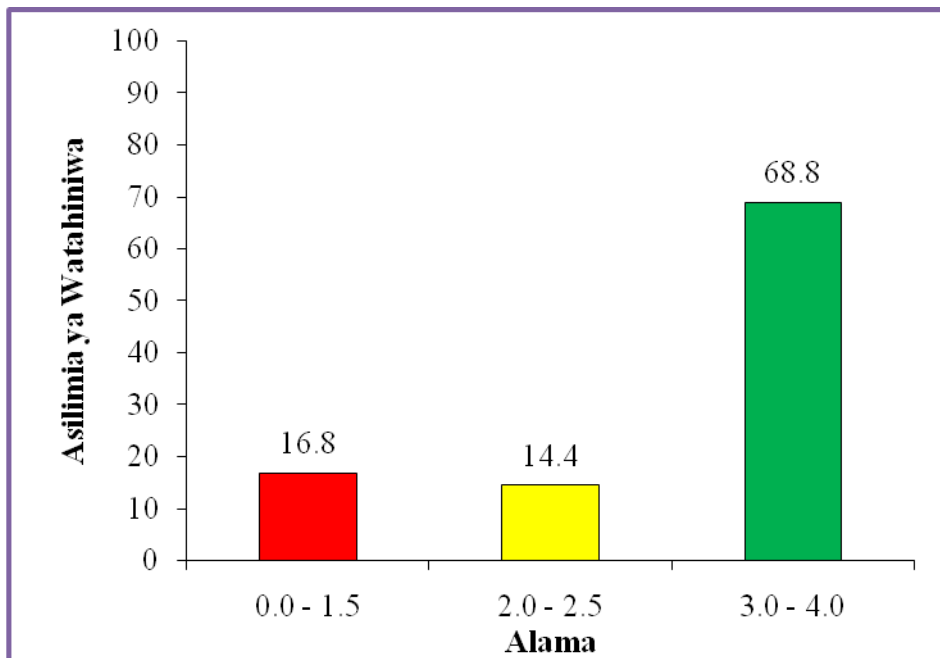

Chati Namba 2: Kufaulu kwa Watahiniwa kwa Asilimia

Asilimia 68.8 ya watahiniwa waliojibu swali hili walipata alama za juu kuanzia alama 3 hadi 4 kwa sababu waliweza kueleza kwa usahihi sifa nne za vitendawili. Sifa zilizoelezwa ni pamoja na *vitendawili huhusisha watu wawili, huwa na swali na jibu fupi, huwa na maana ya mficho na huzungumzwa na kila rika*. Watahiniwa hawa walikuwa na uelewa wa kutosha juu ya mada hii ya vitendawili na walielewa matakwa ya swali. Kielelezo 2.1 ni sampuli ya majibu ya mtahiniwa aliyepata alama 4 kwa kuwa aliweza kueleza sifa nne za vitendawili.

Kielelezo 2.1

2:	Sifa nne za vitendawili	
	i.) vitendawili huhusisha watu wawili tu. Mamlazi na mteguaji.	
	ii.) Vitendawili huwa na swali na jibu fupi tu.	
	iii.) vitendawili huwa na maana ya mficho.	
	iv.) vitendawili huzungumzwa na kila rika.	

Kielelezo 2.1 ni sampuli ya majibu ya mtahiniwa aliyeeleza vizuri sifa nne za vitendawili.

Asilimia 14.4 ya watahiniwa waliojibu swali hili walipata alama za wastani yaani 1.5 hadi 2.5. Watahiniwa hawa walipata alama za wastani kwa sababu hawakuzingatia matakwa ya swali na badala yake sifa walizozitaja hazikufika nne na wengine walirudia kutaja sifa moja mara mbili. Pia, baadhi yao walichanganya sifa za vitendawili na umuhimu wa vitendawili. Kutokana na hali hiyo walipata alama za wastani.

Vilevile, asilimia 16.8 ya watahiniwa waliojibu swali hili walipata alama hafifu kuanzia 0 hadi 1.5 kutokana na kutokuwa na uelewa juu ya mada ya *Vitendawili*. Aidha, baadhi ya watahiniwa hawakuelewa matakwa ya swali. Baadhi yao walieleza umuhimu au faida za vitendawili badala ya kueleza sifa za vitendawili. Watahiniwa hawa walieleza umuhimu wa vitendawili kama *kurithisha kutoka enzi, kuelimisha jamii, kuonya na kukuza lugha* badala ya sifa za vitendawili ambazo ni *kuwa na swali fupi, kuwa na maana ya mficho, kuzungumzwa na kila rika na kuhusisha watu wawili*. Kielelezo 2.2 ni sampuli ya majibu ya mtahiniwa aliyepata alama 0 kutokana na kutokuelewa matakwa ya swali.

Kielelezo 2.2

02	i) <i>Hurithisha kutoka enzi</i>	
	ii) <i>Huelimisha jamii</i>	
	iii) <i>Huonya</i>	
	iv) <i>Hukuza lugha</i>	

Kielelezo 2.2 ni sampuli ya majibu ya mtahiniwa aliyeshindwa kueleza sifa za vitendawili. Majibu yake yalijikita katika umuhimu wa vitendawili badala ya sifa za vitendawili.

2.1.3 Swali la 3: Stadi za Lugha

Swali lilitoka katika mada za *Taaluma* hususan mada kuu ya *Stadi za Lugha*. Swali hili lililenga kupima maarifa ya watahiniwa katika uwanja wa utungaji ambapo lilimtaka mtahiniwa kutaja kwa kifupi mambo manne ya kuzingatia katika utungaji wa mazungumzo.

Swali hili lilijibiwa na watahiniwa wote waliofanya mtihani yaani asilimia 100 na ni miongoni mwa maswali yaliyojibiwa vizuri. Asilimia 83.6 ya watahiniwa waliojibu swali hili walijibu vizuri na kupata alama za wastani na

zaidi. Chati namba 3 inaonesha viwango vya kufaulu vya watahiniwa katika asilimia.

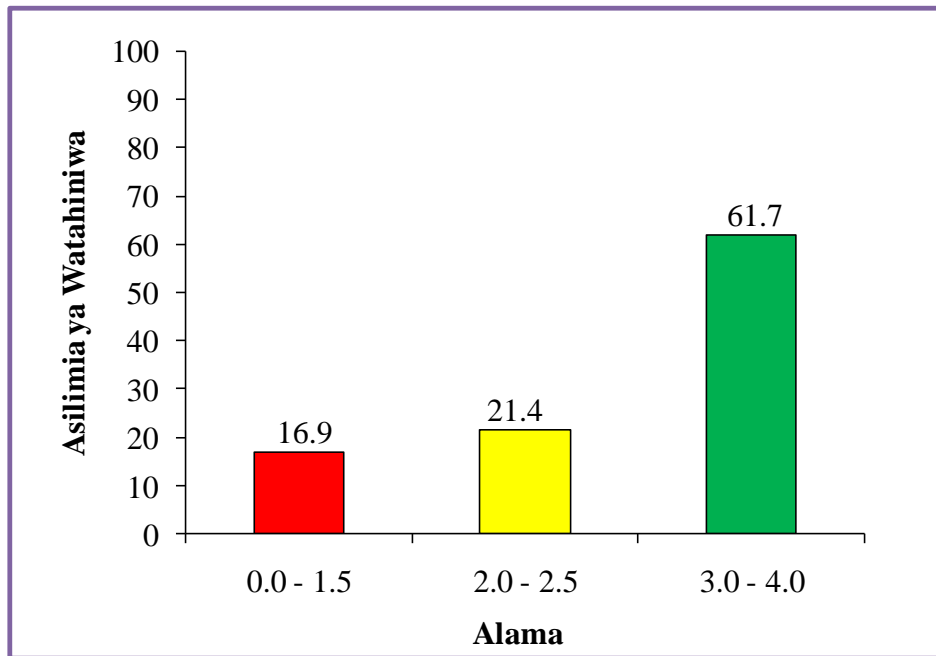

Chati namba 3: Kufaulu kwa Watahiniwa kwa Asilimia

Asilimia 61.7 ya watahiniwa waliojibu swali hili walipata alama za juu kuanzia 3 hadi 4. Watahiniwa hawa waliweza kutaja kwa usahihi mambo manne ya kuzingatia katika utungaji wa mazumngumzo kwa sababu walielewa vizuri mada ya *Utungaji*, pamoja na matakwa ya swali. Mambo hayo ni *kuwe na jambo la kujieleza, kuwepo na kusudio la kuzungumza, kuwa na ari ya kujieleza na kuwa na mpangilio mzuri wa mawazo*. Kuthibitisha hayo, kilelezo 3.1 ni sampuli ya majibu ya mtahiniwa aliyejibu vizuri na kupata alama 4.

Kielelezo 3.1

3.	Mambo manne ya kuzingatia katika -	
	utungaji wa mazungumzo ni	
	i. Kuwe na jambo la kujieleza.	
	ii. Kuwepo na kusudi au sababu ya utungaji huo.	
	iii. Kuwepo na hamasa au asi ya kujieleza au utungaji.	
	iv. Kuwepo na mpangilio mzuri wa maneno kimsantiki.	

Kielelezo 3.1 ni sampuli ya majibu ya mtahiniwa aliyefafanua kwa usahihi mambo manne ya kuzingatia katika utungaji wa mazungumzo.

Vilevile, asilimia 21.4 ya watahiniwa wote waliojibu swali hili walipata alama za wastani kuanzia 2 hadi 2.5 kwa sababu hawakuwa na ujuzi wa kutosha wa mada ya *Utungaji wa Mazungumzo*. Hali hiyo, ilisababisha watahiniwa hawa kushindwa kutaja kikamilifu mambo manne ya kuzingatia katika utungaji wa mazungumzo. Kwa mfano, baadhi ya watahiniwa walichanganya hatua za utungaji wa mazungumzo na mambo ya kuzingatia katika utungaji wa mazungumzo.

Aidha, asilimia 16.9 walipata alama hafifu kuanzia 0 hadi 1.5. Inaonekana baadhi ya watahiniwa hawa hawakuwa na uelewa juu ya mada ya *Utungaji wa Mazungumzo* na wengine hawakuelewa matakwa ya swali. Kwa mfano, baadhi ya watahiniwa waliopata alama hafifu waliandika majibu ambayo hayaendani kabisa na swali. Kielelezo 3.2 ni sampuli ya majibu ya mtahiniwa aliyeandika majibu ambayo ni kinyume na matakwa ya swali na kupata alama hafifu.

Kielelezo 3.2

3	(i)	Kutarala uwezo wa kutaramana na watu ili'kwa kusu marunguwa yaliyokarudika'
	(ii)	Kuingatia mtindo wa lugha mtayotumia katika marunguwa hayo.
	(iii)	Kiungo vya muli' mfaa kichwa, pandomo kweza kuongesha ukasa katika marunguwa'
	(iv)	Usinuhusu kutamko maneno magumu ili'kweza kielewana pande zote.

Kielelezo 3.2 ni sampuli ya majibu ya mtahiniwa aliyeshindwa kubaini matakwa ya swali. Mtahiniwa huyu aliandika majibu ambayo ni kinyume kabisa na matakwa ya swali.

2.1.4 Swali la 4: Mbinu za Kufundishia na Kujifunzia Kiswahili

Swali hili lilitoka katika mada za *Ufundishaji* na katika mada kuu ya *Mbinu Anuai za Kufundishia na Kujifunzia Somo la Kiswahili*. Swali hili lilimtaka mtahiniwa kuorodhesha mbinu nne atakazotumia mwalimu kufundishia ufupisho katika somo la Kiswahili.

Swali hili lilijibiwa na asilimia 100 ya watahiniwa waliofanya mtihani na ni miongoni mwa maswali yaliyofanywa vizuri. Asilimia 75.7 ya watahiniwa waliojibu swali hili walipata alama za wastani na zaidi. Watahiniwa hawa walielewa vizuri mada ya *Mbinu za Ufundishaji* ambayo ndio msingi wa utaalamu wao. Chati namba 4 inaonesha viwango vya kufaulu vya watahiniwa katika asilimia.

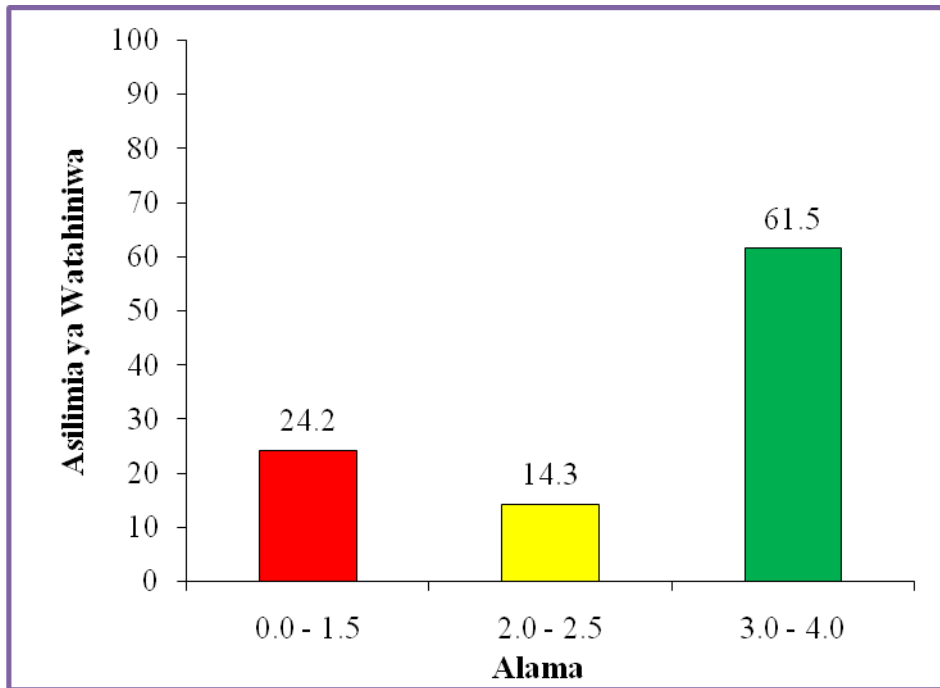

Chati Namba 4: Kufaulu kwa Watahiniwa kwa Asilimia.

Asilimia 61.5 walipata alama za juu kuanzia 3 hadi 4. Watahiniwa hawa walikuwa na uelewa wa kutosha juu ya mada ya *Mbinu za Kufundishia na Kujifunzia Kiswahili* hivyo, waliweza kuorodhesha kwa usahihi mbinu nne za kufundishia ufupisho ambazo ni *onesho mbinu, maswali na majibu, majadiliano na matembezi ya galare*. Kielelezo 4.1 kinaonesha majibu ya mtahiniwa aliyejibu vizuri swali hili na kupata alama zote 4.

Kielelezo 4.1

04	Mbinu za kufundisha ufupisho katika some la kiswalili	
	i) Onesho mbinu	
	ii) Maswali na majibu	
	iii) Majadiliano	
	iv) Matembezi ya galari	

Kielelezo 4.1 ni sampuli ya majibu ya mtahiniwa aliyeorodhesha kwa usahihi mbinu nne za kufundishia ufupisho.

Aidha, asilimia 24.2 ya watahiniwa waliojibu swali hili hawakujibu vizuri hivyo walipata alama hafifu kuanzia 0 hadi 1.5. Baadhi ya watahiniwa hawa, hawakuwa na uelewa wa kutosha juu ya mbinu za kufundishia ufupisho. Aidha, wengine hawakuelewa matakwa ya swali kwani badala ya kuorodhesha mbinu za kufundishia ufupisho waliorodhesha hatua za kufanya ufupisho. Kadhalika wengine waliorodhesha umuhimu wa ufupisho katika lugha. Kielelezo 4.2 ni sampuli ya majibu ya mtahiniwa aliyepata alama hafifu.

Kielelezo 4.2

4.	(i) Kusoma kwa Makini Habari tuliyo pewa kufanyia ufupisho.
	(ii) Kureudia kusoma Habari hiyo kwa m na mbili au tatu.
	(iii) Kubaini Mauzo Makuu na ala ma za Uandishi
	(iv) Kuandika ufupisho huu kwa kufan ta taratibu na Shehia za Uandishi zea Ufupi sho.

Kielelezo 4.2 ni sampuli ya majibu ya mtahiniwa aliyeshindwa kubaini matakwa ya swali. Mtahiniwa huyu aliorodhesha hatua za kufanya ufupisho badala ya mbinu za kufundishia ufupisho.

Pia, asilimia 14.3 ya watahiniwa waliojibu swali hili walipata alama za wastani kuanzia 2 hadi 2.5 kwa kuwa hawakujibu swali hili kikamilifu. Baadhi yao hawakutumiza matakwa ya swali kwani walitaja mbinu chache ilihali swali lilitaka mbinu nne. Pia, wengine walichanganya mbinu za kufundishia ufupisho na hatua za kufanya ufupisho.

2.1.5 Swali la 5: Fasihi Simulizi

Swali hili limetoka katika mada za *Taaluma* na katika mada kuu ya *Fasihi Simulizi*. Swali lilimtaka mtahiniwa kuchambua kwa kifupi faida nne za fasihi simulizi katika jamii.

Swali lilijibiwa na watahiniwa wote waliofanya mtihani yaani asilimia 100. Swali hili ni miongoni mwa maswali ambayo yalijibiwa vizuri ambapo asilimia 90.8 walipata alama za wastani na zaidi. Chati namba 5 inaonesha viwango vya kufaulu kiasilimia.

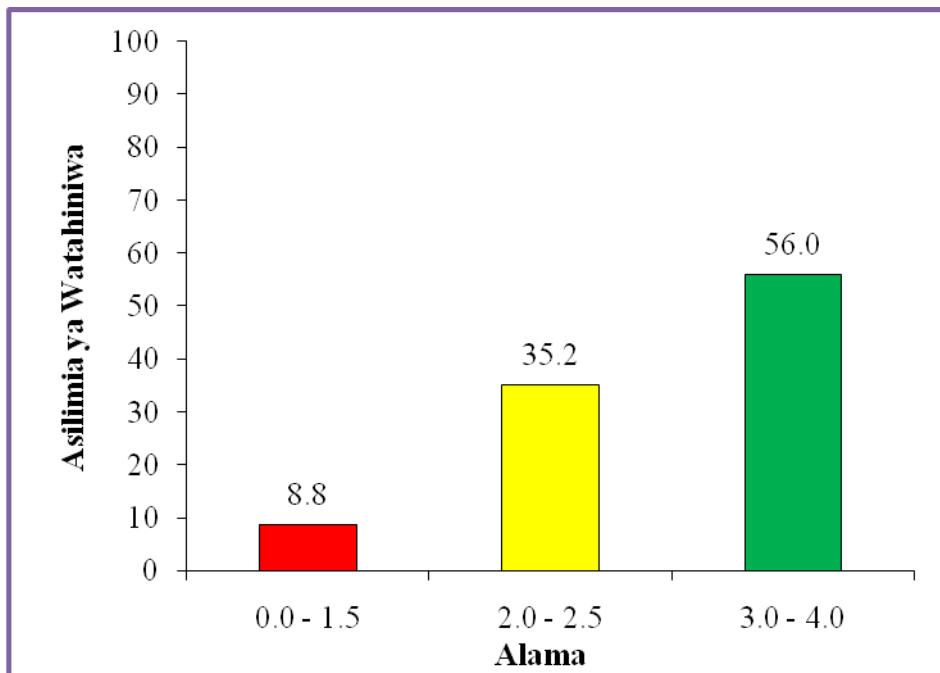

Chati Namba 5: Kufaulu kwa Watahiniwa kwa Asilimia

Kati ya watahiniwa waliojibu swali hili, asilimia 56.0 walipata alama za juu kuanzia 3 hadi 4. Watahiniwa hawa waliweza kuchambua faida nne za fasihi simulizi kwa usahihi ambazo ni *kuburudisha jamii, kuelimisha, kurithisha amali za jamii na kukosoa au kuonya jamii kwa sababu walielewa matakwa ya swali*. Kielelezo 5.1 ni sampuli ya majibu ya mtahiniwa aliyepata alama za juu kwa kuweza kuchambua kwa usahihi na kwa mifano faida nne za fasihi simulizi.

Kielelezo 5.1

5	i) Fasihi simulizi huburudisha; katika fasihi mtu huweza kuburudika kwa vichekesho na hadithi za utani ambavyo huwa ndani ya fasihi simulizi.
	ii) Fasihi simulizi kuelimisha jamii; hii hutokana na baadhi ya vipera vyake kama hadithi ambavyo ujumbe wake kutoka elimu kwenye jamii mfano Hekaya
	iii) Fasihi simulizi kurithisha amali za jamii; kwa kupitia fasihi jamii huweza kuifunza mambo ya kale na kuweza kutunza mila na tamaduni zao mfano kusalimia
	iv) Fasihi simulizi kukosoa na kuonya jamii; kwa kupitia vipera vyake mfano mashairi, semi huweza kutoa ujumbe unaoweza kukosoa na kuonya jamii kutokana na mwerendo mbaya wa jamii.

Kielelezo 5.1 ni sampuli ya majibu ya mtahiniwa aliyejibu swali kwa usahihi.

Vilevile, asilimia 35.2 ya watahiniwa waliojibu swali hili walipata alama za wastani kuanzia 2 hadi 2.5 kwa sababu hawakuzingatia matakwa ya swali. Baadhi hawakuweza kupata alama zote nne (4) kwa sababu baadhi ya mambo waliyoyachambua sio faida za fasihi simulizi.

Hali kadhalika, watahiniwa wachache sana ambao ni asilimia 8.8 walipata alama hafifu kati ya 0 hadi 1.5 kwa sababu hawakuwa na uelewa juu ya mada ya *Fasihi Simulizi* na vile vile hawakuelewa matakwa ya swali. Kutokana na hali hiyo, watahiniwa hawa walishindwa kujibu swali kwa usahihi. Kwa mfano, baadhi yao walichambua sifa za fasihi simulizi badala ya faida za fasihi simulizi. Sifa walizochambua ni *huwasilishwa kwa njia ya mdomo, haibagui, ujumbe wa awali huweza kubadilika na haina gharama badala ya kuchambua faida ambazo ni kuburudisha jamii, kuelimisha, kurithisha amali za jamii na kukosoa au kuonya jamii*. Aidha wengine walichambua tanzu za fasihi simulizi badala ya faida za fasihi simulizi. Kielelezo 5.2 ni sampuli ya

majibu ya mtahiniwa aliyepata alama hafifu kwa kushindwa kuchambua faida nne za fasihi simulizi na kupata alama 0.

Kielelezo 5.2

5.	i/ Huwasilishwa kwa njira ya miomo	
	ii/ Haibagwi taani kumtaka upumbe	
	wake anayejua kusoma rai asye	
	gwa kusoma	
	iii/ Upumbe wa awali kunaweza kuba	
	dilika	
	iv/ Hama gharama.	

Kielelezo 5.2 ni sampuli ya majibu ya mtahiniwa aliyejibu kinyume na matakwa ya swali.

2.1.6 Swali la 6: Maandalizi ya Ufundishaji

Swali lilitoka katika mada za *Ufundishaji* na katika mada kuu ya *Maandalizi ya Ufundishaji*. Swali lililenga kupima maarifa au uelewa wa mtahiniwa juu ya mtaala na vifaa vyake. Swali lilimtaka mwanafunzi kutaja vifaa vinne (4) vya mtaala wa somo la Kiswahili shule za msingi.

Swali lilijibiwa na watahiniwa wote waliofanya mtihani yaani asilimia 100. Swali hili lilifanywa vizuri ambapo asilimia 98 walipata alama za wastani na zaidi. Viwango vya kufaulu vya watahiniwa katika swali hili vimeoneshwa katika chati namba 6.

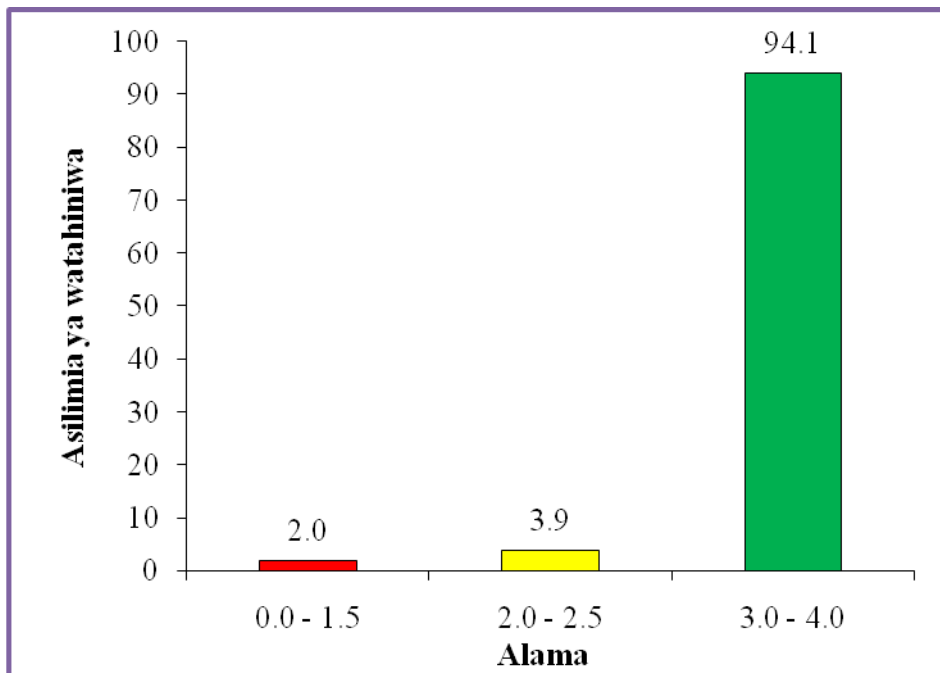

Chati Namba 6: Kufaulu kwa Watahiniwa kwa Asilimia

Asilimia 94.1 kati ya watahiniwa waliojibu swali hili walipata alama za juu kuanzia 3 hadi 4 kwa sababu walikuwa na uelewa wa kutosha juu ya mada ya vifaa vya mtaala. Watahiniwa wa kundi hili waliweza kutaja kwa usahihi vifaa vinne vya mtaala wa somo la Kiswahili shule za msingi. Kwa mfano vifaa walivyotaja ni *muhtasari wa somo la Kiswahili, kiongozi cha mwalimu, kitabu cha kiada na kitabu cha ziada/rejea*. Kielelezo 6.1 ni sampuli ya majibu ya mtahiniwa aliyepata alama za juu kwani aliweza kutaja kwa usahihi vifaa vinne vya mtaala wa somo la Kiswahili shule za msingi.

Kielelezo 6.1

6	Vifaa vya mtaala wa somo la Kiswahili:	
	i) Muhtasari wa somo la Kiswahili	
	ii) Kiongozi cha mwalimu	
	iii) Kitabu cha kiada	
	iv) Kitabu cha ziada	

Kielelezo 6.1 kinaonesha sampuli ya majibu ya mtahiniwa aliyeweza kuzingatia matakwa ya swali.

Aidha, watahiniwa wachache ambao ni asilimia 3.9 walipata alama za wastani kuanzia 2 hadi 2.5. Baadhi yao walishindwa kutimiza kikamilifu matakwa ya swali kwa kutaja sifa pungufu ya zile zilizohitajika katika swali kutokana na uelewa mdogo juu ya mada ya *Vifaa vya Mtaala*. Pia, wengine walichanganya vifaa vya mtaala na vifaa vya kufundishia.

Vilevile, asilimia 2 ya watahiniwa waliofanya swali hili walipata alama hafifu kuanzia 0 hadi 1.5 kutokana na kutokuwa na uelewa wa kutosha juu ya mada ya vifaa vya mtaala. Baadhi yao, walichanganya vifaa vya kufundishia na vifaa vya mtaala na wengine hawakuelewa matakwa ya swali. Kielelezo 6.2 ni sampuli ya majibu ya mtahiniwa aliyepata alama 0 kwa kushindwa kutaja vifaa vya mtaala.

Kielelezo 6.2

6	(i) Malongo	
	(ii) Maudhui	
	(iii) Vifaa na mbinu au njia za kufundishia	
	(iv) Tathmini	

Kielelezo 6.2 ni sampuli ya majibu ya mtahiniwa aliyejibu kinyume na matakwa ya swali.

2.1.7 Swali la 7: Utungaji

Swali hili lilitoka katika mada za *Taaluma* na katika mada kuu ya *Utungaji*. Swali lililenga kupima uelewa wa watahiniwa juu ya mashairi ambapo mtahiniwa alitakiwa kuainisha sifa nne za shairi la kimapokeo.

Swali hili lilijibiwa na asilimia 99.9 ya watahiniwa waliofanya mtihani. Kati yao, asilimia 70.8 walipata alama za wastani na zaidi. Chati namba 7 inaonesha viwango vya kufaulu vya watahiniwa kiasilimia.

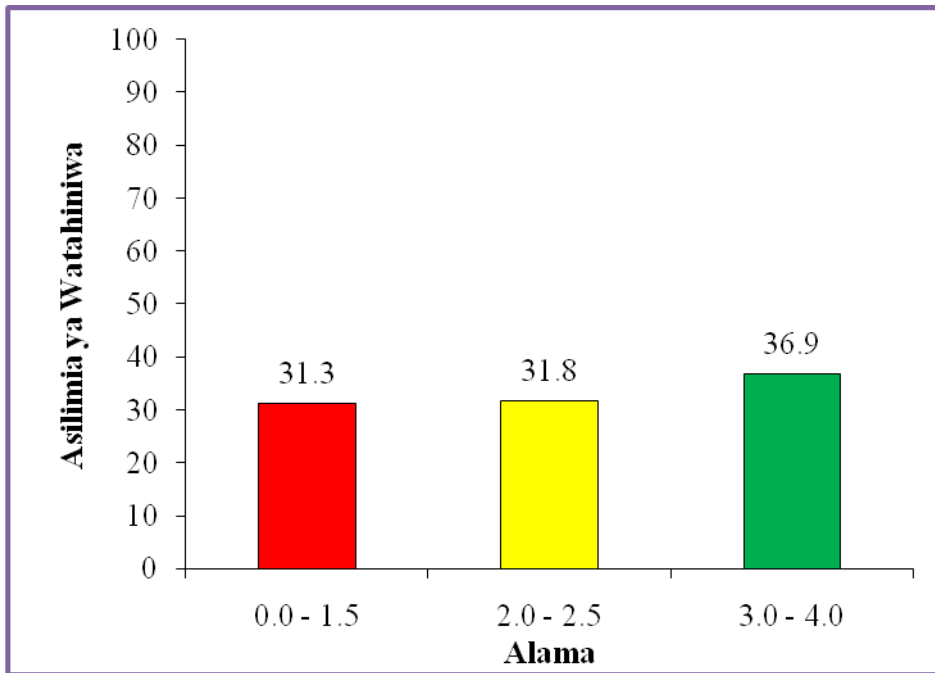

Chati Namba 7: Kufaulu kwa Watahiniwa kwa Asilimia

Aidha, asilimia 36.9 ya watahiniwa waliojibu swali hili walipata alama za juu kuanzia 3 hadi 4. Watahiniwa hawa walifaulu vizuri kwa sababu walikuwa na uelewa wa kutosha juu ya mada ya *Ushairi* na walizingatia matakwa ya swali. Watahiniwa hawa waliweza kuainisha sifa nne za shairi la kimapokeo ambazo ni *lazima liimbike, liwe na urari wa vina na mizani, mishororo minne katika beti na liwe na mizani kumi na sita*. Kielelezo 7.1 ni miongoni mwa sampuli ya majibu ya watahiniwa waliojibu vizuri kulingana na matakwa ya swali na kupata alama 4.

Kielelezo 7.1

7.	Sifa za shairi la kimapokeo.	
	i/ shairi liimbike	
	ii/ shairi liwe na beti lenye mishororo minne	
	iii/ shairi liwe na mizani kumi na sita (16)	
	iv/ shairi lizingatie urari wa vina na mizani	

Kielelezo 7.1 ni sampuli ya majibu ya watahiniwa aliyeainisha kwa usahihi sifa nne za shairi la kimapokeo.

Hali kadhalika, asilimia 31.8 ya watahiniwa waliojibu swali hili walipata alama za wastani kuanzia 2 hadi 2.5. Baadhi ya watahiniwa hawa walichanganya dhima za shairi la kimapokeo na sifa za shairi la kimapokeo.

Aidha, asilimia 31.3 ya watahiniwa waliojibu swali hili walipata alama hafifu kuanzia 0 hadi 1.5. Watahiniwa hawa walishindwa kuainisha sifa nne za shairi la kimapokeo kwa kuwa hawakuwa na uelewa wa kutosha juu ya mada ya *Utungaji*. Baadhi yao waliandika sifa za shairi la kisasa badala ya sifa za shairi la kimapokeo na wengine walichanganya dhima za shairi na sifa za shairi. Kielelezo 7.2 ni sampuli ya majibu ya mtahiniwa aliyepata alama 0.

Kielelezo 7.2

7.	ii Shairi la kimapokeo huwa na beti nne	
	ii Shairi la kimapokeo halina ulazima wa rina kufa	
	nana na mizani	
	iii Shairi la kimapokeo halina utunano wa kuwa	
	na kituo tamaki.	
	iv Shairi la kimapokeo halina upungufu wa silabi	
	kumi na sita kila mshoto	

Kielelezo 7.2 ni sampuli ya majibu ya mtahiniwa aliyainisha sifa nne za shairi la kisasa badala ya shairi la kimapokeo.

2.1.8 Swali la 8: Sarufi

Swali hili lilitoka katika mada za *Taaluma* na katika mada kuu ya *Sarufi*. Swali lilimtaka mtahiniwa kubainisha aina nne za vielezi na kisha kutunga sentensi moja kwa kila aina.

Swali hili lilijibiwa na watahiniwa wote waliofanya mtihani yaani asilimia 100. Asilimia 80.1 ya watahiniwa waliojibu swali hili walipata alama za wastani na zaidi. Chati namba 8 inaonesha viwango vya kufaulu kiasilimia.

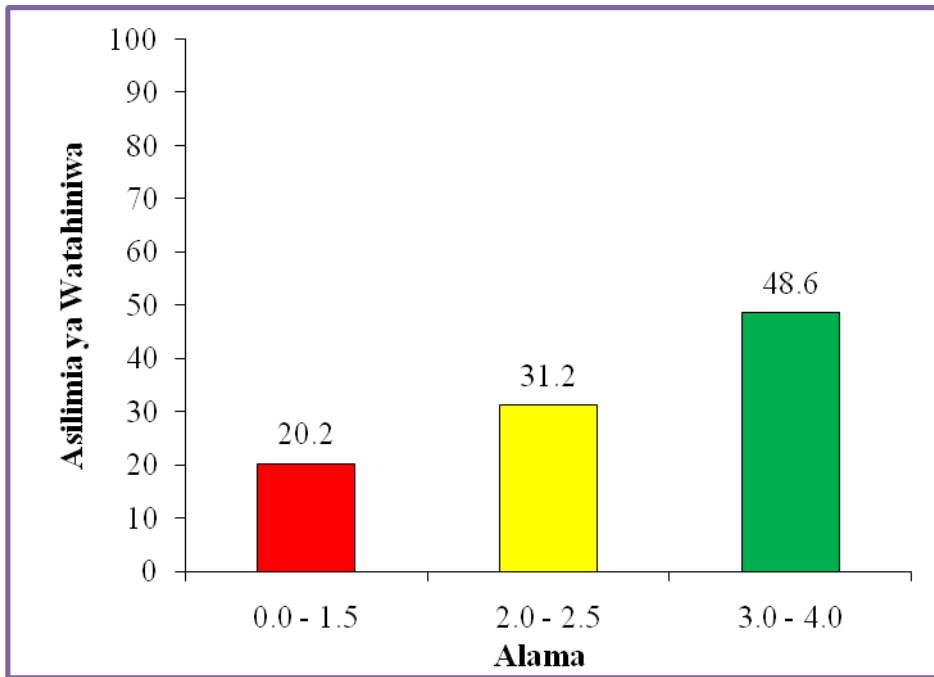

Chati Namba 8. Kufaulu kwa Watahiniwa kwa Asilimia

Asilimia 48.6 ya watahiniwa waliojibu swali hili walipata alama za juu kuanzia 3 hadi 4. Watahiniwa hawa walifanya vizuri kwa sababu walikuwa na uelewa mpana juu ya mada ya *Sarufi* hususan kipengele cha uainishaji wa maneno na waliweza kuzingatia matakwa ya swali. Kwa mfano, baadhi ya watahiniwa waliweza kuainisha aina nne za vielezi pamoja na kubainisha kielezi hicho katika sentensi walizotunga. Aina nne za vielezi vilivyobainishwa ni *vielezi vya namna, vielezi vya idadi, vielezi vya mahali na vielezi vya wakati*. Kielelezo 8.1 ni sampuli ya majibu ya mtahiniwa aliyejibu kulingana na matakwa ya swali na kupata alama 4.

Kielelezo 8.1

8	Ⓐ vielezi vya namna	
	Sentensi: Wanunguwa wali wangetembea joto 2019	E
	Ⓑ vielezi vya idadi	
	Sentensi: Yeye hujua nyumbani mare kwa mare	E
	Ⓒ vielezi vya mahali	
	Sentensi: Wafurusi wanacheza mpira kwanjani	E
	Ⓓ vielezi vya wakati	
	Sentensi: Shagazi alijitunga mtoto mwaka jana	E

Kielelezo 8.1 ni sampuli ya majibu ya mtahiniwa aliyeweza kubainisha kwa usahihi aina nne za vielezi na kukibainisha katika kila sentensi aliyotunga.

Aidha, asilimia 31.2 ya watahiniwa waliojibu swali hili walipata alama za wastani kuanzia alama 2 hadi 2.5 kwa sababu ya kutokuwa na uelewa wa kutosha juu ya mada ya *Sarufi* hususan kipengele cha aina za maneno. Baadhi yao walichanganya aina za maneno na wengine walishindwa kutimiza matakwa ya swali kama vile, kutunga sentensi kwa kila aina ya kielezi alichokibainisha. Kwa mfano, baadhi ya watahiniwa waliweza kutaja aina ya kielezi lakini wakashindwa kuonesha kielezi hicho katika sentensi.

Hali kadhalika, asilimia 20.2 ya watahiniwa waliojibu swali hili walipata alama hafifu kuanzia alama 0 hadi 1.5. Watahiniwa hawa hawakuwa na uelewa juu mada ya *Sarufi* hususan mada ndogo ya aina za maneno hivyo walijibu kinyume na matakwa ya swali kwa kuandika aina za vielezi ambazo ni *kielezi nomino, kielezi kitenzi, kielezi kikuu na kielezi kiwakilishi* badala ya *vielezi vya namna, vielezi vya idadi, vielezi vya mahali na vielezi vya wakati*. Kielelezo 8.2 ni sampuli ya majibu ya mtahiniwa wa kundi hili ambaye alipata alama 0.

Kielelezo 8.2

2.	i) kielezi kitenzi	
	- Kabalini kuna nyombo ringi.	
	ii) kielezi nomino	
	- Mama anaenda shambani.	
	iii) kielezi kumishi kumatishi	
	- Yeye huenda kazini kila siku.	
	iv) kielezi kituu	
	- Nimenkuta akicheza uwanjani.	

Kielelezo 8.2 ni sampuli ya majibu ya mtahiniwa aliyeandika majibu ambayo siyo sahihi kwa sababu ya kutokuwa na uelewa wa kutosha juu ya mada ya aina za maneno.

2.1.9 Swali la 9. Upimaji

Swali lilitoka katika mada za *Ufundishaji* na katika mada kuu ya *Upimaji*. Swali hili lililenga kupima uelewa wa watahiniwa juu ya mada ya *Upimaji* ambapo mtahiniwa alitakiwa kuorodhesha aina nne za maswali ya ufahamu.

Swali hili lilijibiwa na watahiniwa wote waliofanya mtihani yaani asilimia 100. Swali hili ni miongoni mwa maswali ambayo yalipata ufaulu wa wastani ambapo asilimia 62 ya watahiniwa waliojibu swali hili walipata alama za wastani na zaidi. Chati namba 8 inaonesha viwango vya kufaulu kwa asilimia.

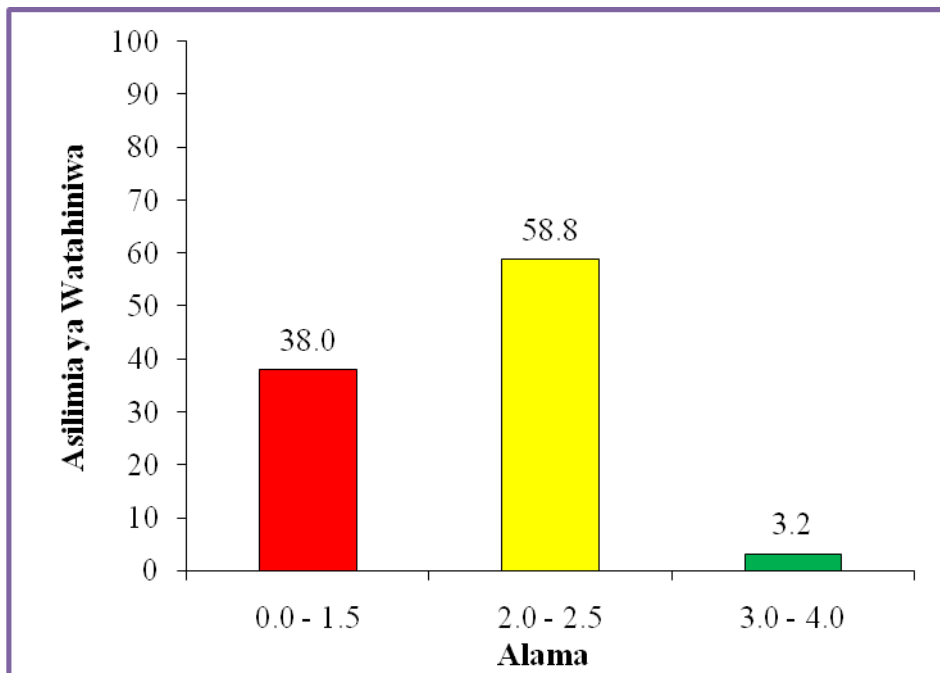

Chati Namba 9: Kufaulu kwa Watahiniwa kwa Asilimia

Asilimia 58.8 ya watahiniwa waliofanya swali hili walipata alama za wastani kuanzia 2 hadi 2.5. Watahiniwa hawa hawakuwa na uelewa wa kutosha juu ya mada ya *Upimaji*.

Aidha, asilimia 38.0 ya watahiniwa waliojibu swali hili walipata alama hafifu kuanzia 0 hadi 1.5. Watahiniwa hawa walipata alama hafifu kwa sababu hawakuwa na uelewa juu ya mada ya *Upimaji* na wengine hawakuelewa matakwa ya swali. Matalani baadhi ya watahiniwa walitunga maswali kwa mfano, *eleza faida za misitu katika jamii, eleza changamoto za biashara, fafanua matumizi ya mtaala na changanua vifaa vya muhtasari* badala ya kuandika aina za maswali ya ufahamu ambazo ni *maswali ya kueleza, kufafanua, kubainisha na kuchambua*. Na wengine walieleza aina za ufahamu. Kielelezo 9.1 ni sampuli ya majibu ya mtahiniwa aliyepata alama 0 kwa sababu alishindwa kuelewa matakwa ya swali.

Kielelezo 9.1

9(i)	Eleza faida za misiteji katika jamii.	
9(ii)	Eleza changamoto za biashara.	
(iii)	Fafanua matumizi ya mtaala.	
(iv)	Changama vijaa vya mubtasani.	

Kielelezo 9.1 ni sampuli ya majibu ya mtahiniwa aliyetunga maswali badala ya kuorodhesha aina za maswali ya ufahamu.

Hali kadhalika, watahiniwa wachache Sana ambao ni asilimia 3.2 kati ya watahiniwa waliofanya swali hili walijibu vizuri na kupata alama za juu kuanzia 3 hadi 4 kwa kuwa walielewa vizuri mada ya *Upimaji* na matakwa ya swali. Hawa waliweza kuorodhesha aina nne za maswali ya ufahamu ambazo ni *maswali ya kueleza, kufafanua, kubainisha na kuchambua*. Kielelezo 9.2 ni sampuli ya majibu ya mtahiniwa aliyejibu vizuri na kupata alama 4.

Kielelezo 9.2

9.	i). Maswali ya Kueleza. mfano: Eleza mambo matatu ya kuingatwa wakati wa kutunga mtihani.	
	ii). Maswali ya Kufafanua. mfano: Fafanua sehemu nne za utungaji wa lusia.	
	iii). Maswali ya Kubainisha. mfano: Bainisha faida tano za maji-	
9.	iv). Maswali ya Kuchambua. mfano: Chambua mambo matano yanayosababisha kuporomoka kwa maadili.	

Kielelezo 9.2 ni sampuli ya majibu ya mtahiniwa aliyeorodhesha aina nne za maswali kwa usahihi.

2.1.10 Swali la 10: Mbinu za Kufundishia na Kujifunzia Kiswahili

Swali hili lilitoka katika za mada za Ufundishaji hususan mada kuu ya *Mbinu za Kufundishia na Kujifunzia Kiswahili*. Swali lilimtaka mtahiniwa kueleza kwa kifupi mambo manne muhimu ya kuzingatia wakati wa kutumia mbinu ya ziara kwa ajili ya kufundishia na kujifunzia.

Swali hili lilijibiwa na asilimia 99.9 ya watahiniwa waliofanya mtihani na ni miongoni mwa maswali yaliyojibiwa vizuri. Asilimia 79.2 ya watahiniwa waliojibu swali hili walijibu vizuri na walipata alama za wastani na zaidi. Chati namba 10 inaonesha viwango vya kufaulu vya watahiniwa kwa asilimia.

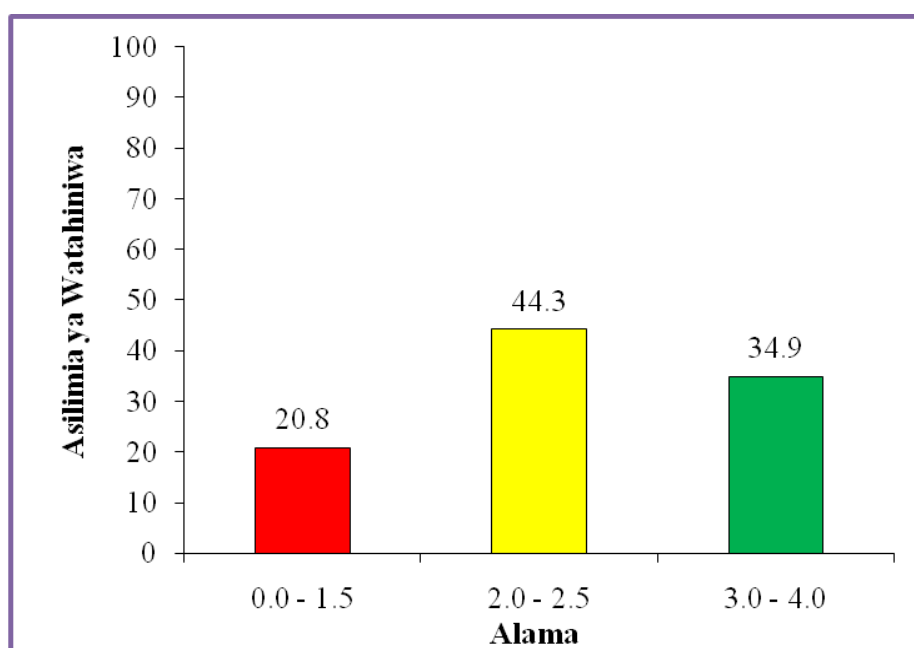

Chati Namba 10: Kufaulu kwa Watahiniwa kwa Asilimia

Asilimia 44.3 ya watahiniwa waliojibu swali hili walipata alama za wastani kuanzia 2 hadi 2.5 kutokana na kutojibu kwa usahihi baadhi ya hoja. Watahiniwa hawa hawakuwa na uelewa wa kutosha juu ya mada ya *Mbinu za Kufundishia na Kujifunzia Kiswahili*.

Asilimia 34.9 ya watahiniwa waliojibu swali hili walipata alama za juu kuanzia 3 hadi 4 kwa kuwa walikuwa na ujuzi wa kutosha juu ya mada ya *Mbinu za Kufundishia na Kujifunzia Kiswahili*. Watahiniwa hawa waliweza kueleza kwa usahihi mambo ya kuzingatia wakati wa kutumia mbinu ya

ziara kwa ajili ya kufundishia na kujifunzia. Mambo yaliyoelezwa ni kuandaa mada ya kufanyia ziara, kutoa taarifa sehemu ambayo ziara itafanyika, kutoa taarifa kwa uongozi wa shule na kuandaa maswali ya kuongoza ujifunzaji katika ziara. Kielelezo 10.1 ni sampuli ya majibu ya mtahiniwa aliyejibu vizuri na kupata alama 4.

Kielelezo 10.1

10	Kueleza kwa ufupi mambo muhimu ya kuzingatia katika kutumia mbinu ya ziara kwa ajili ya kufundishia na kujifunzia	
	i) Kuandaa Mada.	
	duxalemu anatakuwa kuandaa mada ambayo itafanyia ziara ili wanafunzi nze waweze kujifunza.	
	ii) Kutoa taarifa sehemu ambayo anatakuwa kuwenda kufanyia ziara na kuandaa maswali kama malengo mahusi yatafanyika kwa	
	iii) Kutoa taarifa kwa uongozi wa shule pamoja na wazazi watesi wa wanafunzi ambao ataendanao kufanyia ziara.	
	iv) Kuandaa maswali ya kujifunza wanafunzi ambayo yatawasaidia kuuliza maswali ili kuelewa kuuliza maswali nje ya mada na kubaki kuhu usatawazi wa wanafunzi chaku la pamoja na malazi.	

Kielelezo 10.1 ni sampuli ya majibu ya mtahiniwa aliyeleza kwa kifupi mambo manne muhimu ya kuzingatia anapotumia mbinu ya ziara kwa ajili ya kufundishia na kujifunzia.

Hata hivyo, asilimia 20.8 ya watahiniwa waliojibu swali hili walipata alama hafifu kuanzia 0 hadi 1.5. Baadhi yao walishindwa kuelewa matakwa ya swali. Kwa mfano, walieleza umuhimu wa ziara badala ya mambo ya kuzingatia anapotumia mbinu ya ziara katika kufundishia na kujifunzia

kinyume na matakwa ya swali. Walielezea umuhimu wa ziara kama husaidia wanafunzi kutunza kumbukumbu, kuwa na uwezo wa kuelewa mambo waliojifunza, ufurahisha na humrahisishia mwalimu kazi badala ya mambo ya kuzingatia inapotumika mbinu ya ziara ambayo ni kuandaa mada ya kufanyia ziara, kutoa taarifa sehemu ambayo ziara itafanyika, kutoa taarifa kwa uongozi wa shule na kuandaa maswali ya kuongoza ujifunzaji katika ziara. Kielelezo 10.2 ni sampuli ya majibu ya mtahiniwa aliyejibu kinyume na matakwa ya swali na kupata alama 0.

Kielelezo 10.2

10	1/ Ziara husaidia Mwanafunzi kumbuki kutunza kumbu kumbu ya Mambo halizo yaona a Ripindi akutoa kwanza Ziara
	2/ Itefikirisha Mwanafunzi kuwa na uwezo kutunza Mambo halizo jifunza akutoa kwanza Ziara
	3/ Ufurahisha Mwanafunzi na kumfanyia ya Mwanafunzi kupata taarifa mapya
	4/ Umurahisishia kazi mwalimu kupata arafundisha na Ziara kufanya Somo kuholewa ka Zaidi

Kielelezo 10.2 ni sampuli ya majibu ya mtahiniwa aliyeeleza umuhimu wa mbinu ya ziara badala ya mambo ya kuzingatia wakati wa kutumia mbinu ya ziara kwa ajili ya kufundishia na kujifunzia.

2.2 SEHEMU B: MASWALI YA INSHA YANAYOHUSU MADA ZA TAALUMA

2.2.1 Swali la 11:Ufahamu

Swali hili lilitoka katika mada kuu ya *Ufahamu* na lililenga kupima maarifa ya watahiniwa juu ya ufupisho. Swali lilimtaka mtahiniwa kueleza mambo matano ya kuzingatia wakati wa kufupisha habari.

Swali hili lilijibiwa na asilimia 51.6 ya watahiniwa waliofanya mtihani na lilipata ufaulu wa kiwango cha wastani, ambapo asilimia 62.4 ya watahiniwa waliojibu swali hili walipata alama za wastani na zaidi. Chati namba 11 inaonesha viwango vya kufaulu vya watahiniwa katika asilimia.

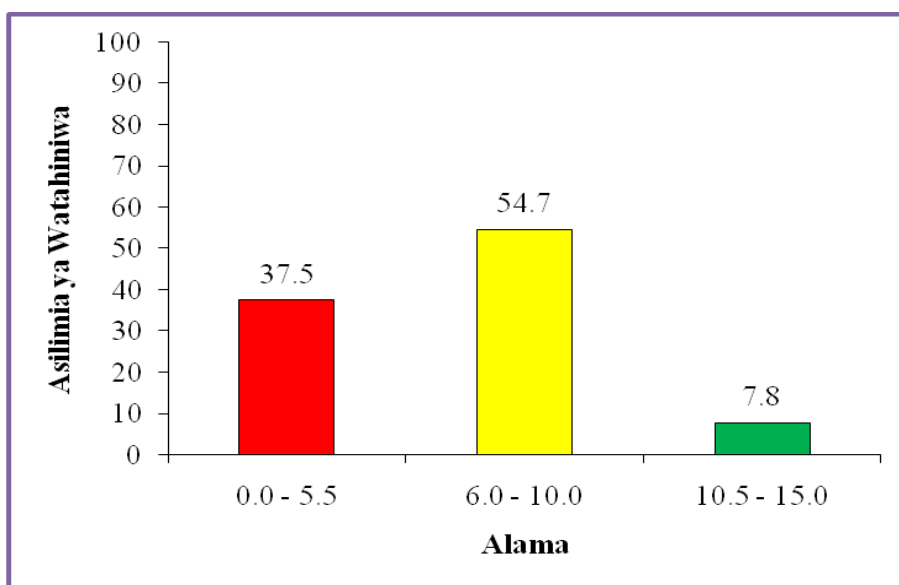

Chati Namba 11: Kufaulu kwa Watahiniwa kwa Asilimia

Aidha, asilimia 54.7 ya watahiniwa waliofanya swali hili walipata alama za wastani kuanzia 6 hadi 10. Baadhi ya watahiniwa hao hawakujibu kikamilifu kulingana na matakwa ya swali na wengine hawakufuata kanuni za uandishi wa insha. Kwa mfano, baadhi ya watahiniwa walijibu swali hili kwa mtindo wa kuorodhesha hoja na hivyo kukosa alama za utangulizi, kuelezea hoja hizo, pamoja na hitimisho.

Vilevile, asilimia 37.5 walipata alama hafifu kuanzia 0 hadi 5.5. Watahiniwa hawa hawakuwa na uelewa wa kutosha juu ya mada ya *Ufupisho* na wengine hawakuelewa matakwa ya swali. Kutokana na hali hiyo walishindwa kueleza

hatua zinazopaswa kufuatwa wakati wa kufupisha habari badala yake walieleza mambo ya jumla ya kuzingatia katika uandishi na wengine waliandika majibu ambayo hayahusiani na swali. Mambo ya jumla ya kuzingatia katika uandishi yaliyoelezewa ni *kiini cha habari yenyewe, matumizi sahihi ya alama, wahusika wa habari hiyo na lugha itakayotumika.* Aidha mtahiniwa alipaswa kueleza hatua zinazopaswa kufuatwa wakati wa kufupisha habari ambazo ni *kusoma habari kwa umakini, kudondoa/kubaini mawazo makuu, kuunganisha mawazo makuu kwa kutumia maneno yako mwenyewe, kupunguza maneno yasiyokuwa ya lazima na habari iliyofupishwa iwe (1/3) ya habari nzima.* Kielelezo 11.1 ni sampuli ya majibu ya mtahiniwa aliyejibu alama hafifu.

Kielelezo 11.1

11.	<p>Upupisho wa habari ni kitenzo cha kufupisha kifungu cha habari lakini bila kupoteza maana au kiini cha habari hiyo.</p> <p>Upupisho wa habari huangatia mambo muhimu mbalimbali. Miendoni mu a mambo haya ya kuzingatia ni pamoja na:</p> <p>1) Kiini cha habari yenyewe. Hili ni jambo muhimu la kuzingatia pale unapofupisha habari ili usitoke hje ya madhuni ya habari yenyewe.</p> <p>Matumizi sahihi ya alama za uandishi. Ili upupisho wa habari ure unamunafaa ni lazima uingatie matumizi sahihi ya alama za uandishi.</p> <p>Wahusika au walengwa wa habari hiyo. Ili uweze kufanya upupisho wa habari ni vyema utambue walengwa kasi wa habari hiyo ni atina hani ili uweze kupikisha kwa urahisi.</p> <p>Lugha iliyo tumika na utakayotumika katika upupisho wa habari. Jambo lingine la kuzingatia unapofupisha habari ni kuangalia lugha iliyo tumika ili iweze kukupa nafasi ya kufupisha kwa urahisi.</p> <p>Hiiyo basi unapofanya upupisho wa habari lakini ni vyema kuzingatia mambo haya ili kutopoteza maana ya habari iliyo kusudiwa.</p>
-----	---

Kielelezo 11.1 ni sampuli ya majibu ya mtahiniwa aliyejibu kinyume na matakwa ya swali kwa kueleza mambo ya jumla ya kuzingatia katika uandishi badala ya mambo ya kuzingatia wakati wa kufanya upupisho wa habari.

Watahiniwa wachache ambao ni asilimia 7.8 walipata alama za juu kuanzia 10.5 hadi 15. Watahiniwa hawa walikuwa na uelewa wa kutosha juu ya mada ya *Ufupisho* kwa sababu waliweza kueleza mambo matano ya kuzingatia wakati wa kufupisha habari. Hali kadhalika, waliweza kuandika insha yenye mtiririko mzuri wa hoja kwa kufuata hatua zote za uandishi wa insha. Ili kuthibitisha haya, kielelezo 11.2 ni sampuli ya majibu ya mtahiniwa aliyejibu vizuri swali hili kwa kuzingatia kanuni za uandishi wa insha na kupata alama za juu.

Kielelezo 11.2

11	<p>Ufupisho ni uchanganuzi na uchambuzi wa jambo alitosoma au alilosikiza mtu bila kupoteza kina cha habari ya awali, kula kudondoa maulazo makuu ya habari. Ili kufanya ufupisho huna budi kuzingatia mambo yafuatayo.</p> <p>Kusoma habari uliyopewa kula makini ili kuuleza kuelewa kula usahihi iki itasaidia katika kudondoa maulazo yalayo jitokeza katika habari kudondoa maulazo makuu katika habari kula kuyapigwa msari yatakayo kusaidia wakati wa kujibu maswali yanayohusu ufahamu.</p> <p>Kusoma swali kula makini ili kuuleza kufahamu maana yake, na kuhusanisha na maulazo yalayo jitokeza.</p> <p>Rudra kusoma habari hayo mara kula mara ili kuuleza kuelewa zaidi na kufanya ufupisho.</p> <p>Andika ufupisho wa habari uliyo usoma kula kutimiza maneno yako bila kupoteza kina cha habari ya awali na mara nyingi habari huwa ni theruthi ya habari ya awali.</p> <p>Hayo ufupisho ni muhimu sana katika habari kuwari kutimika katika shughuli mbalimbali mfano katika uhariri wa habari, kuandika ripoti ya kumbukumbu za mkutano, kudondoa maulazo makuu katika mhadhala.</p>
----	--

Kielelezo 11.2 ni sampuli ya majibu ya mtahiniwa aliyejibu vizuri kwa kueleza mambo matano ya kuzingatia wakati wa kufupisha habari kwa usahihi.

2.2.2 Swali la 12: Utungaji

Swali lilitoka katika mada ya *Utungaji* na lililenga kupima maarifa ya watahiniwa juu ya utungaji. Swali hili lilimtaka mtahiniwa kufafanua sehemu nne za utungaji wa risala.

Swali hili lilijibiwa na asilimia 56.7 ya watahiniwa waliofanya mtihani. Asilimia 99.2 ya watahiniwa waliojibu swali hili walipata alama za wastani na zaidi. Chati namba 12 inaonesha viwango vya kufaulu vya watahiniwa katika asilimia.

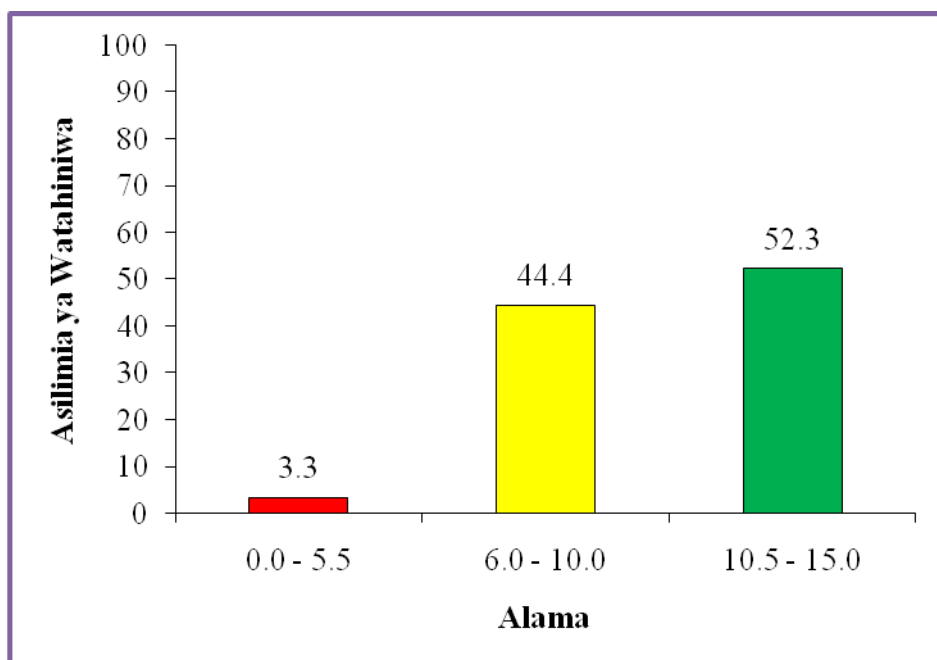

Chati Namba 12: Kufaulu kwa Watahiniwa kwa Asilimia

Asilimia 52.3 ya watahiniwa walijibu vizuri na kupata alama za juu kuanzia 10.5 hadi 15 kwa sababu walikuwa na maarifa ya kutosha kuhusu utungaji wa risala. Kutokana na maarifa hayo waliweza kufafanua sehemu nne za utungaji wa risala ambazo ni *kichwa cha habari/risala, utangulizi, kiini cha habari/risala na hitimisho*. Pia, watahiniwa hawa walifuata hatua zote za uandishi wa insha yaani utangulizi unaohusiana na swali, kiini na hitimisho. Kielelezo 12.1 ni sampuli ya majibu ya mtahiniwa aliyejibu vizuri swali hili na kupata alama za juu.

Kielelezo 12.1

12	<p>Risala ni habari inayosomwa kwa mgeni Rasmi kwa ajili ya kueleza shida mbalimbali au changamoto zinazowakumba wasomaji risala; maranyingi Risala huaidia watu kueleza shida zao na mawazo yao yafikilizwe na Mgeni waliyemwalika katika tukio fulani; Risala huandikwa Maranyingi Mashuleni wanafunzi wanapo hitimu Madomo yao, Huandikwa kwa wageni Maalumu waliokalikwa kwenye tafrija tofautitofauti. Zifuatazo ni sehemu za utungaji wa Risala ambazo ni;</p> <p>Kichwa cha Risala; hiki ni kichwa ambacho huelezea risala inahusu nini kwa mfano unapotaka kuandika risala ya wahiti inayo husu Mahafali katika kichwa cha risala kitaandikwa kwamba labda "RISALA YA WAHITIMU WA CHUO CHA UALIMU KISUGALA" kwa hiyo kichwa hicho ndicho kingachoelezwa kwa katika kichwa hiko wanachoelezwa ni wahitimu wa chuo cha Ualimu;</p> <p>Utangulizi; Hapa Hueleza kwamba kwa Maamkizi Mbalimbali, kutoka kwa mgeni rasmi na wageni wengine waliokuja kuhudhuria katika Matukio au tukio hilo lililompeleka na kuwakalibisha wa</p>
----	---

12	Wageni hao kwa dalarnu, kwa mfu no ndugu mgeni rafmi, mabibi na mabu apa, walimu wa sekondari, wakufumi, diwani wa kata, mratibu elimu kata buana yesu asifiwe, asalam alekum Kiini cha Risala; hapa kati ka kiini cha risala ndo parapoelzw a kwamba wanamatatizo gani kati ka chuo chao au changamoto zinazo wakabili, mafanikio waliyoyapata - katika chuo hiko na mapendelezo wanayoyata kutokana na changamo to tajwa hapa ili mgeni waliohwa lika aweze kusitatu.
	Hitimisho la Risala; Lakini Mwisho kabisa kunatuhimisha - Risala hiyo kwa kumpongeza - mgeni rafmi kufa kuungana - nao katika Mahafazi yao na kumtara kero zilizotajwa zeweze kutatuliwa;
	Risala husaidia sana watu kuwasilisha mawazo yao katika kifungu cha habari jafokuwa kero zinazo tajwa huwa hazitebelezwi i kwa wakati;

Kielelezo 12.1 ni sampuli ya majibu ya mtahiniwa aliyeweza kufafanua kwa usahihi sehemu nne za utungaji wa risala.

Asilimia 44.4 ya watahiniwa waliojibu swali hili walipata alama za wastani kuanzia 6 hadi 10. Watahiniwa hawa walishindwa kueleza kikamilifu sehemu nne za utungaji wa risala. Kwa mfano, baadhi ya watahiniwa walitaja hatua moja wengine mbili na wengine walishindwa kufuata kanuni za uandishi wa insha.

Vilevile, asilimia ndogo ambayo ni 3.3 ya watahiniwa waliojibu swali hili walipata alama hafifu kuanzia 0 hadi 5.5. Watahiniwa hawa walishindwa kueleza hatua nne za risala kwa sababu hawakuwa na uelewa wa kutosha juu ya mada ya *Utungaji* pamoja na kutokuelewa matakwa ya swali. Kwa mfano, baadhi yao walifafanua maeneo ambayo risala huweza kusomwa kama vile *sehemu za shuleni, hospitali, sehemu zenye shughuli maalum za kitaifa na sehemu zenye mikutano mbalimbali* badala ya *sehemu nne za utungaji wa risala ambazo ni kichwa cha habari/risala, utangulizi, kiini cha habari/risala*

na hitimisho. Kielelezo 12.2 ni sampuli ya majibu ya mtahiniwa aliyepata alama hafifu kutokana na kujibu kinyume na matakwa ya swali.

Kielelezo 12.2

12.	Utungaji wa risala ni Kitendo cha Kuweza	
	Kuandaa jambo fulani ili lweze kusomwa mbele ya mtu fulani ambaye anakuwa ameandaliwa rasmi. Hii ina maana kwamba ni uandaji wa taarifa ambayo inasomwa kwa mgeni rasmi aliyehudhuria katika shughuli fulani katika sehemu fulani: mfano Shuleni, Vyuozi, Kwenye mikutano mbalimbali ambayo makuwa na shughuli maalumu ambayo makuwa imeandaliwa kwa muda maalumu mfano katika kipindi cha kuhitimu mafunzo ya kozi mbalimbali. Zifuatazo ni sehemu za utungaji wa risala.	
	Risala huweza kutungwa katika sehemu za shuleni. Hii ina maana kwamba pindi wanafunzi wanapohitimu kozi fulani ya mafunzo huweza kuagwa kwa kufanviwa sherehe na sherehe hiyo huweza kuandaliwa mtu au mgeni rasmi ambaye anakuwa ameandaliwa hivyo huweza kuandaliwa risala ambayo mgeni rasmi huyo huwa inamlenga ili aweze kuitalea ufafanuzi.	
	Risala huweza kuandaliwa katika sehemu za hospitali. Hii ina maana kwamba risala huweza kuandaliwa hospitalini pindi mkuu wa wizara ya afya anapohudhuria katika shughuli maalumu hospitali ili kuweza kujua ni mafanikio gani yamepatikana na mapungufu yapi yanatakiwa kutatuliwa.	
	Risala huweza kuandaliwa sehemu zenye shughuli maalumu ya kitaifa ambapo Raisi anakuwa anahudhuria au waziri mkuu. Hii ina maana kwamba risala huweza kuandaliwa katika sehemu zenye maadhimisho maalumu ya kitaifa ambayo yanahudhuriwa na viongozi wa ngozi za juu wa serikali ili kuweza kujua mapungufu na mafanikio ambayo yanakuwa yamefanikiwa kwa kipindi fulani.	

12.	Risala huweza kuandaliwa katika sehemu za mikufano mbalimbali. Hii ina maana kwamba risala huweza kuandaliwa katika sehemu zenye mikufano mbalimbali ambapo viongozi kama mbunge, diwani, mwenyekiti wa kijiji huweza kuwakilisha viongozi wa juu wa serikali.
	Hivyo basi risala huweza kutungwa katika sehemu hizi ambazo zinakuwa shughuli fulani ambayo inakuwa na umuhimu katika kufanikisha jambo fulani.

Kielelezo 12.2 ni sampuli ya majibu ya mtahiniwa aliyefanua maeneo ambayo risala huweza kusomwa badala ya sehemu nne za utungaji wa risala.

2.2.3 Swali la 13: Fasihi Simulizi

Swali lilitoka katika mada ya *Fasihi Simulizi* na lilimtaka mtahiniwa abainishe manufaa matano ya vitendawili katika jamii.

Idadi ya watahiniwa waliojibu swali hili ni sawa na asilimia 91.9 kati ya watahiniwa wote waliofanya mtihani. Asilimia 98.8 ya watahiniwa waliojibu swali hili walipata alama za wastani na zaidi. Chati namba 13 inaonesha viwango vya kufaulu vya watahiniwa kwa asilimia.

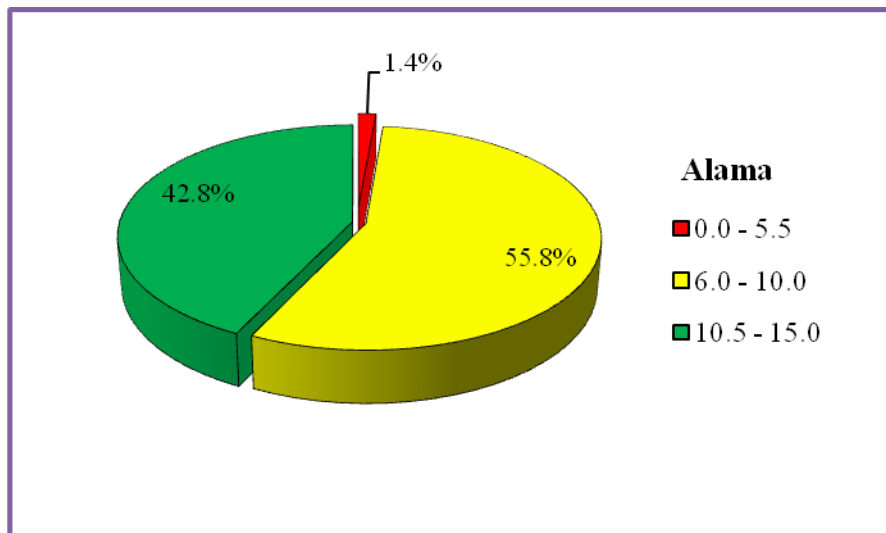

Chati Namba 13: Kufaulu kwa Watahiniwa kwa Asilimia

Aidha, asilimia 55.8 ya watahiniwa waliojibu swali hili walipata alama za wastani kuanzia 6 hadi 10. Baadhi yao walitoa hoja ambazo hazikufika tano na wengine walikosa alama za utangulizi na hitimisho kwa sababu hawakujibu swali hili kwa mfumo wa insha.

Hali kadhalika, asilimia 42.8 ya watahiniwa waliojibu swali hili walipata alama za juu kuanzia 10.5 hadi 15. Watahiniwa hawa waliweza kubainisha manufaa ya vitendawili ambayo ni *kudumisha mila na desturi, kuburudisha jamii husika, hukuza fikra za watumiaji, huelimisha jamii na hukuza lugha kwa kuzingatia taratibu za uandishi wa insha*. Licha ya kubainisha manufaa ya vitendawili kwa usahihi, baadhi ya watahiniwa waliweza kuandika utangulizi wa insha unaojitosheleza na hitimisho zuri linaloendana na swali. Kielelezo 13.2 ni sampuli ya majibu ya watahiniwa aliyejibu vizuri.

Kielelezo 13.1

13.	<p>Vitendawili ni aina ya semi inayotumia lugha ya picha au lugha ^{matumbi} picha kapa ili kufikisha ujumbe na mala nyingi hutumia Maana iliyojificha. hivyo ni lazima uweze kufumbua fumbo husika nchipo uweze kuandika.</p> <p>Vitendawili vinaumuhimu mkubwa sana katika jamii, yafuatayo ni baadhi ya manufaa ya ^{Vitendawili} jamii.</p> <p>Kudumisha mila na desturi ya jamii au kutunza amari za jamii. Vitendawili vinahusisha Mambo ya kale yaliyofika katika jamii husika hivyo basi kupika kutega na kutegua kitendawili tamaduni zote na mila huweza kuenea kutoka kizazi kimoja hadi kingine.</p> <p>Kuonya jamii husika; kwa mfanano Kitendawili kama vile dua la ^{kutuu} kuwea alimpahi Muewe, huonya kuwa kumuomba mtu ^{mataya} si jambo jema maana apingaye ni mungu.</p> <p>Kuburudisha jamii; Vitendawili</p>
-----	--

13.	<p>pa huweza kuburudisha jamii husika kwa mfano babu anaweza kukaa na wageni zake na kuanza kutegeana vitendawili na kutegua hivyo kuwafanya wasioke na kufurahi pamoja hivyo kufanya jamii hiyo kuburudika.</p> <p>Kukuza lugha kabika jamii husika pia vitendawili vinaweza kupelekea lugha ya jamii fulani kukaa kutokana na baadhi ya maneno yanayotumika kabika vitendawili kuweza kuingia moja kwa moja kabika lugha ya jamii husika.</p> <p>Kuelimisha jamii husika kwa kutumia vitendawili jamii inaweza kuelimika kutokana na mafunzo mbalimbali yanayopatikana kabika vitendawili.</p> <p>Kuvuta usikivu wa jamii: Pia vitendawili huweza kutumika kuvuta usikivu miongoni mwa jamii kwa mfano kabika mitaliano mbalimbali endapo watu wanapiga kelele au wamechoka kusikuliza unaweza kutega na kutegua vitendawili na kuwafanya watu wakufurahia kwa makini na hivyo kuvuta usikivu.</p> <p>Kumfikilisha mtu: Pia vitendawili vinaweza kumfanya mtu afikili kwa makini pale anapoambia ategue kitendawili kilichotegwa.</p> <p>Kwaajumla vitendawili ni muhimu sana kwa jamii husika kabika kufanatikisha mambo mbalimbali kama vile kutambuli- sha jamii fulani na kuweza kutoa mafunzo mbalimbali kupitia vitendawili hivyo.</p>
-----	--

Kielelezo 13.1 ni sampuli ya majibu ya mtahniwa aliyebainisha vizuri manufaa ya vitendawili katika jamii.

Vilevile, watahiniwa wachache sana ambao ni asilimia 1.4 ya watahiniwa waliojibu swali hili walipata alama hafifu kuanzia 0 hadi 5.5. Watahiniwa hawa walipata alama hafifu kwa sababu baadhi yao hawakuwa na uelewa wa kutosha juu ya mada ndogo ya Vitendawili, wengine walichanganya sifa za vitendawili na manufaa ya vitendawili na wengine walishindwa kubaini matakwa ya swali. Kwa mfano, baadhi ya watahiniwa walikosa alama za,

utangulizi, kuelezea hoja na hitimisho kwa sababu walijibu swali kwa mfumo wa kuorodhesha hoja badala ya insha. Kielelezo 13.1 ni sampuli ya majibu ya mtahiniwa aliyepata alama hafifu kwa kushindwa kutimiza matakwa ya swali.

Kielelezo 13.2

13.	Manyanja ya vitendawili katika jami'	
i.	Hukusca jami'	
ii.	Huhamisha jami'	
iii.	Hucya jami'	
iv.	Hujia manibe masuu	
v.	Hutemba masuu.	

Kielelezo 13.2 ni sampuli ya majibu ya mtahiniwa aliyeorodhesha manufaa ya vitendawili badala ya kuandika insha. Hata hivyo, amerudia rudia baadhi ya hoja kama hoja namba iii na v.

2.3 SEHEMU C: MASWALI YA INSHA YANAYOHUSU MADA ZA UFUNDISHAJI

2.3.1 Swali la 14: Upimaji.

Swali hili lilitoka katika mada ya *Upimaji* ambapo lilimtaka mtahiniwa kubainisha faida tano za upimaji wa wanafunzi katika mchakato wa ufundishaji na ujifunzaji.

Watahiniwa waliojibu swali hili ni asilimia 69.6 ya watahiniwa waliofanya mtihani. Asilimia 99.6 ya watahiniwa waliojibu swali hili walifanya vizuri na kupata alama za wastani na zaidi. Watahiniwa hawa waliweza kubainisha faida tano za upimaji wa wanafunzi. Chati namba 14 inaonesha viwango vya kufaulu katika asilimia.

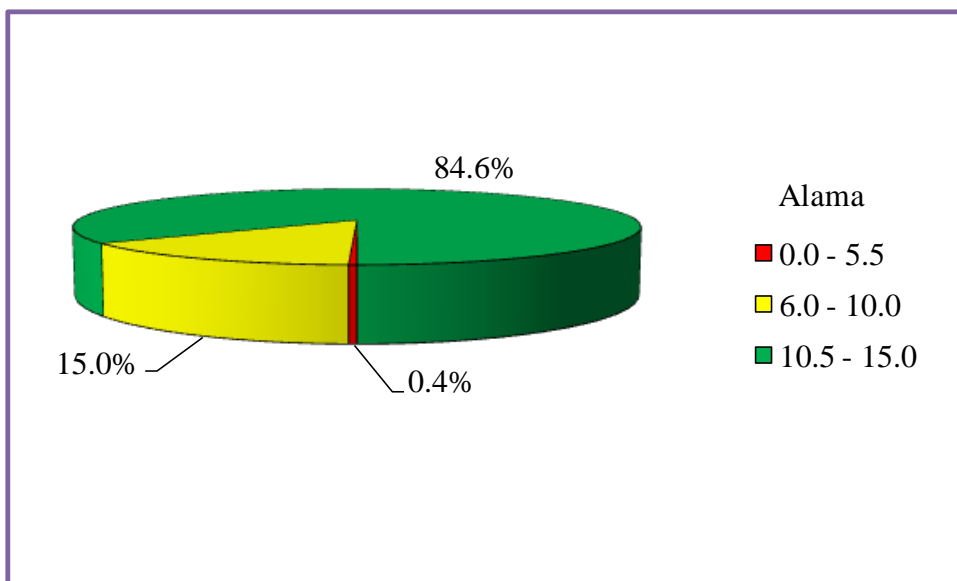

Chati Namba 14: Kufaulu kwa Watahiniwa kwa Asilimia

Asilimia 84.6 walifanya vizuri na kupata alama za juu kuanzia 10.5 hadi 15. Watahiniwa hawa walifanya vizuri kwa sababu walikuwa na uelewa wa kutosha juu ya mada ya *Upimaji*, waliweza kuzingatia matakwa ya swali na kanuni za uandishi wa insha. Baadhi yao waliweza kubainisha kwa usahihi faida tano za upimaji wa wanafunzi katika mchakato wa ufundishaji na ujifunzaji. Faida walizobainisha ni pamoja na *kumsaidia mwalimu kujua kiwango cha uelewa cha wanafunzi, kuboresha mbinu na zana za kufundishia, kujua maendeleo ya wanafunzi wao, kutatua matatizo mbalimbali ya wanafunzi na kutathmini ufundishaji*. Kielelezo 14.1 ni sampuli ya majibu ya mtahiniwa aliyejibu vizuri na kupata alama za juu.

Kielelezo 14.1

14	<p>Upimaji - ni kulendo cha kuchunguza ni kwa kuari gani maarifa yalipo tolewa kwa wanafunzi yameeleweka. upimaji huweza kufanyika kwa kutumia majaribio, mtihani, orodha hakiki, mkoba wa kazi na marwali dodoro. upimaji wa wanafunzi una faida kubwa sana katika mchakato wa ufundishaji na uifunzaji kwa ni unaraudia katika:</p> <p>Humsaudia mwalimu kuyua kwango cha uelewa wa wanafunzi wake darasani. Kupitia upimaji wa wanafunzi mwalimu huweza kuyua kwango cha uelewa wa wanafunzi kwani upimaji humsaudia mwalimu kutambua wanafunzi ambao kwango au uelewawao darasani ni mdogo na pia kuwatambua wale wenye uelewa wa haraka.</p> <p>Humsaudia mwalimu kuboresha mbinu na zana za kufundishia na kuyifunza. Pia upimaji humsaudia mwalimu katika ubororhaji wa mbinu na zana za ufundishaji na uifunzaji pale wanafunzi wanapotea sana mwalimu huweza kuboresha mbinu za ufundishaji na uifunzaji wake mfangano kama alikuwa anatumia mbinu moja katika ufundishaji na uifunzaji huweza kuamua kutumia mbinu zaidi ya moja ili wanafunzi waweze kuelewa.</p> <p>Humwaraudia wazazi kuyua maendeleo ya watoto wao. Pia upimaji wa wanafunzi una faida kwani matokeo ya upimaji humwaraudia wazazi kuyua maendeleo ya</p>
----	---

14:	wadoto wao kulaaluma shuleni kama ni mabaya au mazuri hivyo kuwaraidi a katika kufanya maamuzi juu ya mtoto kama ni kumpongeza au kumlumiza aongezze bidii katika maromo.
	Humsaidia mwalimu kutathmini ufundishaji wake darasani pia upimaji wa wanafunzi humsaidia mwalimu kutathmini ufundi wake katika kufundisha romo kuwika hivyo kuweza kufanya maamuzi juu ya mchakato wa ufundishaji wake kama ni mzuri au mbaya nahivyo kwa mua ni niini cha kufanya ili aweze ku rekebisha au kuboresha sidi
	Husaidia katika kutatua mafalizo mbalimbali ya wanafunzi. Pia kupita upima ji mwalimu huweza kutatua mafalizo mbalimbali yanayowakabili wanafunzi wake mpano athari za lugha mama pia mafalizo mengine ambayo yanathiri ujifunzaji wa wanafunzi. Hivyo kupita upimaji wa mwanafunzi mwalimu huweza kumsaidia mwanafunzi hivyo kwa kumpa njia au mbinu za kukabiliana na changamoto zinapomkabili
	Upimaji katika Taziti ya Elimu ni muhimu sana kwani una umuhimu mkubwa kwa mwalimu na mwanafunzi hivyo ni muhimu mwalimu kuhakikisha kuwa anawapima wanafunzi wake pia bila upimaji wanafunzi hawawezi kuendelea katika ngazi nyingine za Elimu kwani matokeo ya upimaji ndio tiketi ya kuendelea mbele

Kielelezo 14.1 ni sampuli ya majibu ya mtahiniwa aliyebainisha vizuri faida tano za upimaji wa wanafunzi katika mchakato wa ufundishaji na ujifunzaji.

Aidha, asilimia 15 ya watahiniwa waliojibu swali hili walipata alama za wastani kuanzia 6 hadi 10. Watahiniwa hawa hawakuwa na uelewa wa kutosha juu ya mada ya *Upimaji* na pia hawakuzingatia matakwa ya swali kama vile kujibu swali kwa mfumo wa insha.

Hata hivyo, watahiniwa wachache sana ambao ni asilimia 0.4 ya watahiniwa waliojibu swali hili walipata alama hafifu kuanzia 0 hadi 5.5. Watahiniwa hawa hawakuwa na uelewa juu ya mada ya upimaji. Baadhi yao waliandika majibu ambayo ni kinyume na matakwa ya swali. Kielelezo 14.2 ni sampuli ya majibu ya mtahiniwa aliyepata alama hafifu kwa kukosa uelewa wa kutosha juu ya faida za upimaji wa wanafunzi.

Kielelezo 14.2

14.	Upimaji	
	Pili intendo la kukupima ili kujua ni vipi au namna gani unaendelea katika soezi la ujifunzaji na upendishaji, Zingatizo ni faida tano katika soezi zima la upendishaji na ujifunzaji.	
	Soezi Upimaji katika upendishaji na ujifunzaji kuhesabiwa katika kupata uzofu wa kupendishaji wanafunzi na pia tunaweza kuimama mbele za wanafunzi na kupendishaji bila kubabika.	
	Pia hutijengea kujiamini, laipis unaweza kuimama mbele ya wanafunzi na kupendishaji somo fulani bila ya kujingatanzita au kutetemeka kwa alama yoyote.	
	Kujengea kumbukumbu, la soezi la upimaji usaidia saida sana katika kujenga kumbukumbu si rahisi kusahau mambo uliyojifunza na mambo uliyopendishaji kwa kipindi kirefu au kwa kipindi cha mda fulani.	
	Katika yfaulu pia upimaji katika mchakato wa ujifunzaji au upendishaji hukidhi sana si rahisi kusahau, na unaweza kujibis maswali baada ya kukumbuka kile ulichokiroma au ulichojifunza kwa mda fulani.	

Kielelezo 14.2 ni sampuli ya majibu ya mtahiniwa aliyandika majibu ambayo ni kinyume na matakwa ya swali.

2.3.2 Swali la 15: Zana za Kufundishia na Kujifunzia Soma la Kiswahili

Swali lilitoka katika mada ya *Zana za Kufundishia na Kujifunzia Somo la Kiswahili*. Swali hili lilimtaka mtahiniwa kuchambua mambo matano ya kuzingatia wakati wa kutayarisha zana za kufundishia na kujifunzia somo la Kiswahili.

Swali hili lilijibiwa na asilimia 52.3 ya watahiniwa wote waliofanya mtihani na ni miongoni mwa maswali yaliyojibiwa vizuri zaidi na watahiniwa wengi. Asilimia 99.9 ya watahiniwa waliojibu swali hili walipata alama za juu na za wastani. Chati namba 15 inaonesha kiwango cha kufaulu katika asilimia.

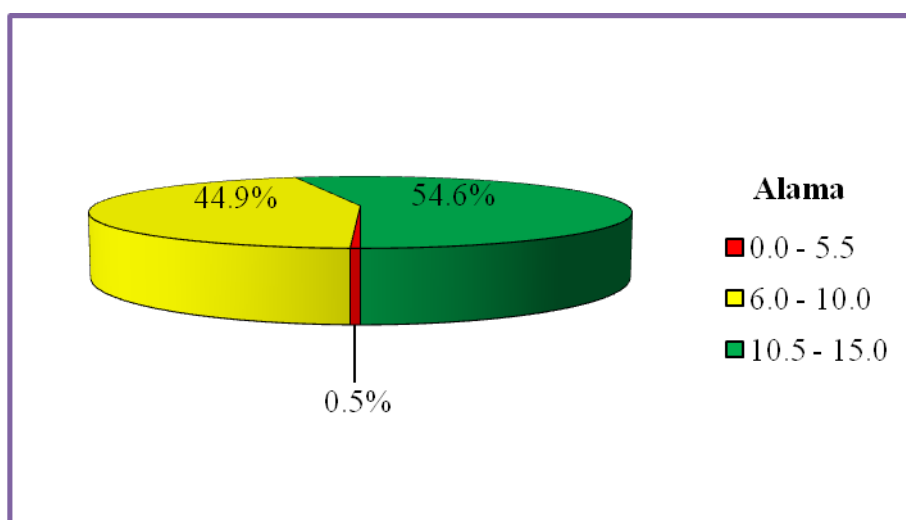

Chati Namba 15: Kufaulu kwa Watahiniwa Kwa Asilimia

Asilimia 54.6 ya watahiniwa waliojibu swali hili walijibu vizuri na kupata alama za juu kuanzia 10.5 hadi 15. Watahiniwa hawa walikuwa na uelewa wa kutosha juu ya mada ya *Zana za Kufundishia na Kujifunzia Somo la Kiswahili*. Baadhi yao waliweza kuchambua kwa usahihi mambo ya kuzingatia katika uandaaji wa zana za kufundishia na kujifunzia. Miongoni mwa mambo waliyoyachambua ni pamoja na *malengo mahsusi ya somo, umri na uelewa wa wanafunzi, zana zinazowafikirisha wanafunzi, ukubwa wa zana unaoendana na ukubwa wa darasa na iwe bora na imara*. Pia, waliweza kuzingatia taratibu za uandishi wa insha kama vile kuanza kwa utangulizi wa swali, kiini na hitimisho. Pia, baadhi yao walizingatia matumizi mazuri ya lugha na mtiririko mzuri wa hoja wenye mantiki. Kielelezo 15.1 ni sampuli ya majibu ya mtahiniwa aliyejibu vizuri na kupata alama za juu.

Kielezo 15.1

15.	<p>Zana za Kufundishia Ni kitu chochote kinachorahisisha tendo la Ujifunzaji na Ufundi shaji darasani. Yapo Mambo ya kuzingatia wakati wa Kutayarisha zana za Kufundishia na Kujifunzia Katika somo la Kiswahili. Yafuatayo ni Mambo ya kuzingatia wakati wa Kutayarisha Zana za Kufundishia na Kujifunzia.</p> <p>Zana Tendani na Malengo Mahuswi ya Somo; Miongoni Mwa Mambo Muhimu ya kuzingatia wakati wa kuandaa zana ni Muhimu zana ya kufundishia na kujifunzia somo la Kiswahili tendani na Malengo Mahuswi ya Somo. kama zana haitendani na Malengo Mahuswi ya Somo wanafunzi hawawezi kuelewa somo kutokana na kutolingiana kwa Maarifa ya zana na Malengo Mahuswi ya somo.</p> <p>Zana tendani na Umri na Uelewa wa Mwanafunzi; Ni Muhimu zana inapitayarishwa kuzingatia Umri na Uelewa wa Mwanafunzi yaani Maarifa yanayotolewa yawe yanatendani na Umri wa Mwanafunzi ili kufanikisha tendo la Ufundishaji na Ujifunzaji wa somo la Kiswahili.</p> <p>Zana Iwe Inayomfikisha Mwanafunzi; Zana bora ni ile inayomfikisha Mwanafunzi ili aweze kujenga kumbukumbu ya kufunzi kutokana na zana hiiyo. Hiiyo katika utayarishaji wa zana za kufundishia na kujifunzia somo la Kiswahili ni Muhimu kuzingatia kutayarisha zana inayomfikisha Mwanafunzi.</p> <p>Zana Iwe bora na Inera; Ili zana iweze kutumika vizuri na kwa usahihi ni Muhimu zana iwe bora na Inera. Ili iweze kutumika vizuri kurahisisha tendo la Ufundishaji</p>
-----	---

15.	na Ujifunzaji wa Somo la Kiswahili.	
	Zana Iwe na Ukubwa Unaojaa. Kulingana	
	na Idadi ya Wanafunzi, Ni Wanafunzi wote cha	
	rasani waweze kushiriki kikamilifu katika somo	
	la Kiswahili ni Muhimu Zana Inayotunika Iwe	
	na Ukubwa Unaojaa. Na Ukubwa huo hutoka	
	na na Idadi ya Wanafunzi waliopo darasani.	
	Himo basi Mambo Muhimu ya Kuzingatia	
	wakati wa Kutayarisha zana za Kufundishia	
	na Kujifunzia Somo la Kiswahili ni hizo. Ili	
	Kubonesha vitendo vya Ufundishaji na Ujifunz	
	aji Ni Muhimu Kufuata hatua za Uanda	
	aji Zana bora.	

Kielelezo 15.1 ni sampuli ya majibu ya mtahiniwa aliyechambua vizuri mambo matano ya kuzingatia wakati wa utayarishaji wa zana za kufundishia na kujifunzia somo la Kiswahili.

Asilimia 44.9 walifaulu kwa kiwango cha wastani kwa kupata alama kuanzia 6 hadi 10. Watahiniwa hawa walipata alama za wastani kwa sababu walichanganya mambo ya kuzingatia wakati wa kuandaa zana za kufundishia na kujifunzia Kiswahili na hatua za kuzingatia wakati wa kuandaa zana za kufundishia na kujifunzia somo la Kiswahili.

Aidha, asilimia 0.5 ya watahiniwa waliojibu swali hili walipata alama hafifu kuanzia 0 hadi 5.5 kutokana na kutokuwa na uelewa wa kutosha juu ya uandaaji wa zana za kufundishia na kujifunzia pamoja na kutokuelewa matakwa ya swali. Baadhi yao waliandika vifaa vya maandalizi ya kufundishia badala ya mambo ya kuzingatia wakati wa kutayarisha zana za kufundishia na kujifunzia. Vifaa vya maandalizi ya kufundishia vilivyobainishwa na watahiniwa hawa ni kama vile *azimio la kazi, andalio la somo, shajara la somo na nukuu za somo* badala ya mambo ya kuzingatia katika uandaaji wa zana za kufundishia na kujifunzia ambayo ni *malengo mahsusi ya somo, umri na uelewa wa wanafunzi, zana zinazowafikirisha wanafunzi, ukubwa wa zana unaoendana na ukubwa wa darasa na iwe bora na imara*. Kielelezo 15.2 ni sampuli ya majibu ya mtahiniwa aliyeshindwa kuchambua mambo ya kuzingatia katika uandaaji wa zana za kufundishia na kujifunzia.

2.3.3 Swali la 16: Maandalizi ya Kufundisha Somo la Kiswahili

Swali lilitoka katika mada ya *Maandalizi ya Kufundisha Somo la Kiswahili*. Swali lilimtaka mtahiniwa kufafanua manufaa matano ya muhtasari kwa mwalimu wa somo la Kiswahili.

Watahiniwa waliofanya swali hili ni asilimia 75 kati ya watahiniwa wote waliofanya mtihani wa Kiswahili na ni miongoni mwa maswali yaliyojibiwa vizuri. Asilimia 99.9 ya watahiniwa waliojibu swali hili walijibu vizuri na kupata alama za wastani na zaidi. Chati namba 16 inaonesha kiwango cha kufaulu kiasilimia.

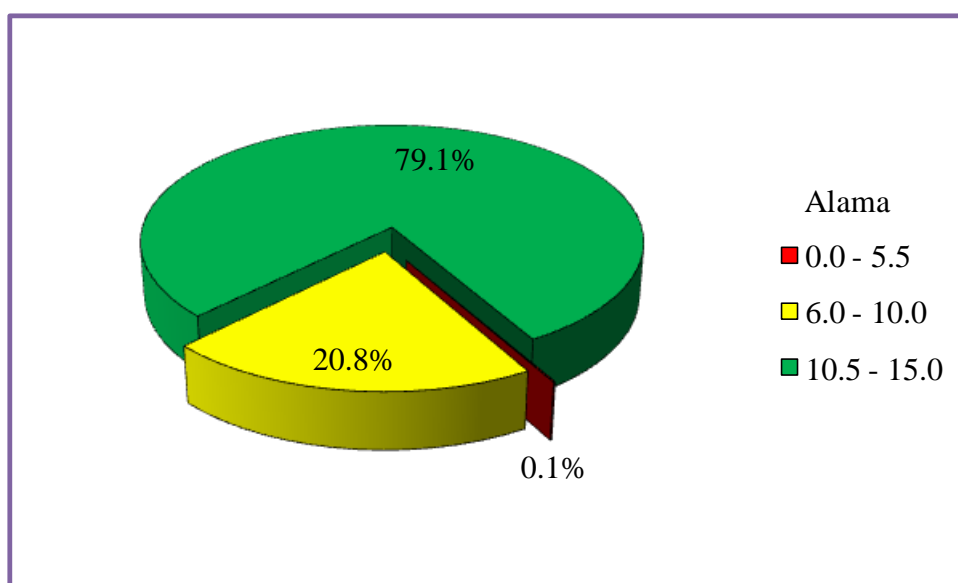

Chati Namba 16: Kufaulu kwa Watahiniwa kwa Asilimia

Asilimia 79.1 walipata alama za juu kuanzia 10.5 hadi 15. Watahiniwa hawa walikuwa na uelewa wa kutosha juu ya mada ya *Uchambuzi wa Vifaa vya Mtaala wa Somo la Kiswahili* hivyo waliweza kufafanua kwa usahihi manufaa matano ya muhtasari ambayo ni *humsaidia mwalimu katika kuandaa azimio la kazi, kujua mbinu za kufundishia, kujua zana za kufundishia mada husika, kujua malengo yanayotakiwa kufikiwa na kujua idadi ya vipindi kwa kila mada*. Pia, watahiniwa wa kundi hili walizingatia taratibu za uandishi wa insha. Kielelezo 16.1 ni sampuli ya majibu ya mtahiniwa aliyejibu vizuri na kupata alama za juu.

Kielelezo 16.1

16	Muhtasari ni ufupisho wa maudhi
	ni au mada ambazo zipo katika kitabu cha
	kuada cha Somo la Kiswahili. Muhtasari umebe
	ku mada zote ambazo mwanafunzi anapa
	swa kufundishwa katika kipindi chakech
	ote cha mfunzo. Muhtasari una manufaa m
	engi kwa mwalimu yafuatayo ni manufaa
	hayo
	Humsaidia mwalimu katika uandaa
	ji wa aamio la kazi. Mwalimu anapoandaa
	mpango kazi wake wa muda mrefu huku
	mia muhtasari, ka Muhtasari humsaidia ka
	tika uchombuzi wa vitu mbalimbali au vi
	pengete mbalimbali mfano kuchambua vi pindi
	ambayo atatumia katika kufundisha mada
	za somo la Kiswahili.
	Humsaidia mwalimu kujua mbinu
	za kufundisha somo la Kiswahili. Mwalimu an
	patumia Muhtasari wa somo la Kiswahili
	ki huwera kutambua ni mbinu gani amb
	zo atatumia katika kufanikisha upatikan
	ji wa maanfa kwa mwanafunzi unakuwa
	ni wenge yafanisi. Pia mwalimu huwera kutambua
	ni gani mwanafunzi atajitunzia.
	Humsaidia mwalimu kujua tana
	zipi anaposwa kutumia katika kila mada ya
	somo la Kiswahili. Zano huwera kumsaidia m
	walimu kufundisha somo lake kwa ura
	hisi ambapo inamsaidia kutumia mada
	m chache katika kuelezea dhara mbalimba
	ki pia inamsaidia katika kuelezea dhara
	tata za somo la Kiswahili.

16	Humsaidia mwalimu kujua ni mahengeya pi yanatakiwa kufitiwa. Kabika muhtasari huwe za kuelezea mahenge ya kila mada ambayo mwalimu wa somo la kiswahili anatakiwa au afikie kabika kipindi fulani ambacho lime panguwa Kujua idadi ya vipindi. Mwalimu a napo chamba muhtasari huwea kutambua idadi ya kila kipi mada ndogo na kila mada nani pindi vyake hivyo humsaidia kuandua ma da zake kwa kuingatia idadi ya vipindi kwa kila mada na humsaidia kufundisha somo lake la kiswahili kwa wakati ambao umepa ngwa Hitimisho: Muhtasari una manufaa me ngi si hayo tu bali pia humsaidia mwalimu ku jua ujuzi ambao anatakiwa afikishe pamoja na kujua mtiririko wa mada.
----	--

Kielelezo 16.1 ni sampuli ya majibu ya mtahiniwa aliyefanua kwa usahihi manufaa matano ya muhtasari kwa mwalimu wa somo la Kiswahili.

Aidha, asilimia 20.8 ya watahiniwa waliojibu swali hili walipata alama za wastani kati ya 6 hadi 10. Baadhi yao walishindwa kutimiza matakwa ya swali, wengine walishindwa kufuata kanuni na taratibu za uandishi wa insha na wengine walishindwa kupanga hoja zao katika mtiririko unaoleta mantiki. Kwa mfano, baadhi ya watahiniwa walikosa alama za utangulizi, kueleza hoja, na hitimisho kwa sababu walijibu swali kwa mtindo wa kuorodhesha hoja badala ya kuandika insha.

Hata hivyo, watahiniwa wachache sana sawa na asilimia 0.1 walipata alama hafifu kuanzia 0 hadi 5.5. Watahiniwa hawa hawakuwa na uelewa wa kutosha juu ya manufaa ya muhtasari kwa mwalimu wa somo la Kiswahili. Baadhi yao walishindwa kufafanua kikamilifu manufaa matano ya muhtasari kwa mwalimu wa somo la Kiswahili. Kielelezo 16.2 ni sampuli ya majibu ya mtahiniwa aliyeshindwa kufafanua manufaa ya muhtasari wa somo la Kiswahili na kupata alama hafifu.

Kielelezo 16. 2

16.	Muhtasari ni Upupisho wa maudhui. yote hivyo basi kuna mapupua ya muhtasari kwa mwalimu wa somo la Kiswahili. nazo ni kama-zi-fuataao.
	Humwelekeze mwalimu njia au mbinu za kutumia katika kupundisha, hivyo basi mwalimu anatajua anajua njia za kutumia warafi wakupundisha.
	Muhtasari huonyesha mada kuu na mada ndogo zote kwa mtihito uliyosahibi, mwalimu hapa anatajua ni jinsi gani atatumia mada kuu na mada ndogo ipasavyo.
	Muhtasari humwelekeza mwalimu wa Kiswahili jinsi ya kuamini na kuandalia kwa mtihito unaojaa.
	Huonyesha kalenda ya shule jinsi ya kujua idadi ya vipindi aliryo naryo mwalimu au anatajua kupundisha vipindi vingapi fote hayo yanayotokana na muhtasari.
	Muhtasari humtakidhi mwalimu kazi kwani mada zote zina kuwa zimesha mbuliwa.
	Hivyo basi hayo ndiyo manufaa ya muhtasari kwa mwalimu wa Kiswahili kwani muhtasari humwonyesha aina ya zana anayotakiwa kutumia wote kwa kila mada.

Kielelezo 16.2 ni sampuli ya majibu ya mtahiniwa aliyeshindwa kufanua kikamilifu manufaa matano ya muhtasari kwa mwalimu wa somo la Kiswahili. Hata hivyo, miongoni mwa hoja alizoandika ni hoja moja tu katika aya ya tatu inayohusu manufaa ya muhtasari kwa mwalimu wa somo la Kiswahili.

3.0 UCHAMBUZI WA KUFAULU KWA WATAHINIWA KWA MADA

Mtihani wa 621 Kiswahili ulikuwa na maswali (16) yaliyotoka katika mada ya *Stadi za Lugha, Fasihi Simulizi, Mbinu za Kufundishia na Kujifunzia Kiswahili, Maandalizi ya Ufundishaji wa Somo la Kiswahili, Utungaji, Sarufi, Upimaji, Ufahamu* na *Zana za Kufundishia na Kujifunzia Somo la Kiswahili*.

Uchambuzi wa kufaulu kwa watahiniwa katika mada hizo unaonesha kuwa watahiniwa wamefanya vizuri katika mada 7 ambazo ni sawa na asilimia 77.8 ya mada zilizotahiniwa. Mada hizo ni *Zana za Kufundishia na Kujifunzia Somo la Kiswahili* (99.6%), *Maandalizi ya Ufundishaji wa Somo la Kiswahili* (99%), *Fasihi Simulizi* (90.8%), *Utungaji* (85%), *Upimaji* (80.8%), *Stadi za Lugha* (80.5%), na *Mbinu za Kufundishia na Kujifunzia Kiswahili* (77.5%).

Aidha, wanafunzi walipata kiwango cha kufaulu cha wastani katika mada 2 ambazo ni sawa na asilimia 22.2 ya mada zilizotahiniwa. Mada hizo ni *Sarufi* (62%) na *Ufahamu* (62.4%).

Watahiniwa walipata kiwango kizuri cha kufaulu katika mada zilizotajwa kutokana na uelewa wa kutosha wa mada zilizotahiniwa na utambuzi sahihi wa matakwa ya kila swali. Hata hivyo, wengi wao waliweza kujieleza vizuri kwa lugha inayoeleweka, kujenga hoja vizuri katika mtiririko unaoleta mantiki pamoja na kufuata taratibu na kanuni za uandishi hasa katika maswali ya insha.

Hata hivyo, watahiniwa walipata kiwango cha wastani cha kufaulu katika mada zilizotajwa kutokana na uelewa mdogo wa mada zilizotahiniwa na kutokuelewa matakwa ya swali. Mchanganuo wa kufaulu kwa watahiniwa kwa mada umefafanuliwa katika viambatisho A na B.

Kwa ujumla, kiwango cha kufaulu cha watahiniwa kwa mada ni asilimia 81.1. Hali hii inaonesha kuwa zaidi ya 2/3 ya watahiniwa walikuwa na uelewa mzuri wa mada mbalimbali zilizotahiniwa.

4.0 HITIMISHO

Kwa ujumla, mtihani wa Ualimu Daraja la A katika somo la Kiswahili mwaka 2018 ulizingatia Muhtasari wa somo la Kiswahili na maswali yote yalihusisha ngazi zote za majazi ya utambuzi yaani maarifa, ufahamu, matumizi, uchambuzi, uundaji na tathmini. Kiwango cha kufaulu kwa watahiniwa kilikuwa ni kizuri ambapo wastani wa kufaulu wa somo hili ni asilimia 84.1.

Hata hivyo, uchambuzi huu umebaini changamoto mbalimbali ambazo hazina budi kutatuliwa. Changamoto hizo ni pamoja na uelewa mdogo katika mada mbalimbali kama vile mada ya *Sarufi* na *Ufahamu* ambao umewafanya watahiniwa washindwe kuelewa matakwa ya swali. Pia, changamoto nyingine ni baadhi ya watahiniwa kutokuwa na ujuzi wa kujieleza kwa ufasaha hasa katika kujenga hoja zenye mtiririko wenye mantiki. Hali kadhalika, changamoto nyingine ni watahiniwa kutokufuata maelekezo ya mtihani. Kwa mfano, maswali yaliyowataka kujibu kwa mtindo wa insha baadhi yao walijibu kwa mtindo wa kuorodhesha hoja.

Mwisho, inatarajiwa kuwa taarifa hii ya uchambuzi kuhusu majibu ya watahiniwa itasaidia kuinua kiwango cha kufaulu cha somo la Kiswahili kwa wanafunzi wa mafunzo ya Ualimu Daraja la A. Aidha, taarifa hii itawasaidia walimu tarajali na wakufunzi katika ufundishaji na ujifunzaji wa mada mbalimbali kwa kuona makosa yaliyosababisha kiwango hafifu cha kufaulu na kufanya marekebisho ili kuinua kiwango cha kufaulu kwa miaka ijayo.

5.0 MAONI NA MAPENDEKEZO

Ili kuinua kiwango cha kufaulu kwa watahiniwa wa somo la Kiswahili inapendekezwa kuwa:

- (a) Walimu tarajali wafundishwe na wasisitizwe kuzingatia kanuni na taratibu za uandishi hasa matumizi sahihi ya alama za uandishi, kanuni za kisarufi pamoja na ujenzi mzuri wa hoja wenye mtiririko unaoleta mantiki.
- (b) Wakufunzi na walimu tarajali wazingatie ufundishaji na ujifunzaji wa mada zote zilizoko katika Muhtasari wa somo hili kwa ukamilifu wake.
- (c) Wakufunzi wanasisitizwa kutumia mbinu na zana anuwai katika kufundisha mada za *Sarufi* na *Ufahamu* kama zilivyoainishwa kwenye muhtasari wa somo.
- (d) Wizara ya Elimu Sayansi na Teknolojia chini ya Idara ya Ualimu iandae semina elekezi kwa wakufunzi wa somo la Kiswahili katika mada za sarufi hususan *Aina za Maneno*, hii itasaidia wakufunzi kubadilishana ujuzi juu ya dhana walizonazo zinazohusu mada hiyo ili kuboresha ufundishaji na ujifunzaji katika somo hili.

KIAMBATISHO A

**UCHAMBUZI WA KIWANGO CHA KUFAULU CHA WATAHINIWA
KATIKA MADA MBALIMBALI**

NA	Mada	Namba ya Swali	Viwango vya Kufaulu (%)		Maoni
			Asilimia 40 na zaidi	Wastani	
1	Zana za Kufundishia na Kufundishia Somo la Kiswahili	15	99.6	99.6	Vizuri
2	Maandalizi ya Ufundishaji	6	98	99	Vizuri
		16	99.9		
3	Fasihi Simulizi	2	82.9	90.8	Vizuri
		5	90.8		
		13	98.8		
4	Utungaji	7	70.8	85	Vizuri
		12	99.2		
5	Upimaji	9	62	80.8	Vizuri
		14	99.6		
6	Stadi za Lugha	1	78.1	80.5	Vizuri
		3	83.6		
7	Mbinu za kufundishia na kujifunzia Kiswahili	4	75.7	77.5	Vizuri
		10	79.2		
8	Ufahamu	11	62.4	62.4	Wastani
9	Sarufi	8	62	62	Wastani

KIAMBATISHO B

UCHAMBUZI WA KIWANGO CHA KUFAULU KWA WATAHINIWA KWA MADA

621 KISWAHILI - 2018

